封面

xiaomi Toaster User Manual · 01

Manual de usuario de Xiaomi Toaster · 12
Руководство пользователя тостера Xiaomi Toaster · 23
Manuale utente Xiaomi Toaster · 35
Manuel d'utilisation de Xiaomi Toaster · 46
Manual do utilizador da Torradeira Xiaomi · 57
Instrukcja obsługi tostera Xiaomi · 68
Xiaomi Ekmek Kızartma Makinesi Kullanım Kılavuzu · 79
Xiaomi Broodrooster Gebruikershandleiding · 90
Посібник користувача тостера Xiaomi Toaster · 101
Máy nướng bánh mì Xiaomi Hướng dẫn sử dụng · 112

封底

EU REP:
Xiaomi Technology Netherlands B.V.
Prinses Beatrixlaan 582, 2595BM, The Hague, The Netherlands
contact@support.mi.com

UK REP:
Xiaomi Technology UK Limited
Caversham House, Tollbury Square, Reading, Berkshire RG1 3EU
contact@support.mi.com

说明书成品尺寸: 160*160mm
材质:
封面: 157g金东太空梭哑粉纸，单面过油;
内页: 68g晨鸣云镜;
单色印刷 PANTONE COOL GRAY 11C

英语

Read this user manual carefully before use, and retain it for future reference.

Precautions

- To ensure your safety and minimize the risk of personal injury and property damage, please observe the following safety precautions.
- Failure to follow safety warnings may result in accidents.

Prohibition sign	Any content marked with this sign must be prohibited, otherwise it may cause damage to the product or other property damage, or even cause injury.
Warning sign	Any content marked with this sign must be followed strictly, otherwise it may cause injury or property damage.
Caution sign	Any content marked with this sign should be followed, otherwise it may cause injury or property damage.

PROHIBITIONS

- Do not touch the hot metal shell of the toaster when used.
- Do not place the toaster on an unstable or uneven surface, near or direct sunlight.
- Do not use accessories unapproved by the manufacturer, or the warranty will be voided for the toaster if it malfunctions.
- Do not place any heat-tender plates, knives, forks, etc. in the bread slots, or the internal parts may be damaged.
- Do not immerse the toaster, plug, and power cord in water or any other liquids. Use a dampened soft cloth for cleaning.
- Do not allow children to play with the toaster. Keep it and its power cord out of the reach of children to prevent accidents.
- Do not disassemble, reconstruct parts unapproved by the manufacturer. The toaster cannot be controlled via an additional timer or remote control.
- Do not place any other object on the top of the toaster when it is plugged in or hot, to avoid damage or fire.

WARNINGS

- This appliance can be used by children aged from 8 years and above and persons with reduced physical, sensory or mental capabilities or lack of experience and knowledge if they have been given supervision or instruction concerning use of the appliance in a safe way and understand the hazards involved. Children shall not play with the appliance. Cleaning and user maintenance shall not be made by children without supervision.
- Connect the toaster to a power outlet that meets its voltage requirements.
- Unplug the toaster when not in use, before moving, or cleaning it.
- Unplug the toaster when not used.
- Always operate the toaster with completely dry hands.
- Unplug the toaster from the outlet by grasping the plug, rather than pulling its power cord.
- If the power cord gets damaged, it must be replaced by professionals from the manufacturer, after-sales service team, or departments of similar functions to avoid safety hazards.

- If the toaster, power cord, or plug is damaged, please stop using the toaster immediately and contact the Xiaomi customer service for repair (including replacing the power cord) must be performed by professionals as authorized by Xiaomi.
- The toaster is not intended for use by people with physical, sensory or mental disabilities, or those who lack experience and knowledge, unless they are supervised or have been given instructions on how to use the toaster concerning the use of the toaster by a person responsible for their safety.
- This toaster is intended for use in household and similar locations, such as:
  - staff kitchen areas in shops, offices and other working environments;
  - farm houses;
  - by clients in hotels, motels and other residential type environments;
  - bed and breakfast type environments.

CAUTIONS

- Do not use the toaster without the crumb tray installed.
- Do not place the toaster on the edge of a table or in high traffic areas.
- After each use, allow the toaster to cool off completely before storage.
- Do not place the toaster in a cabinet.
- Please place the toaster on a flat surface, and slide only one slice of bread into each toast slot.
- Do not use the toaster to heat up food other than bread and pastries.
- Before cleaning, be sure to unplug the toaster, and wipe it with a dampened soft cloth since it cools off completely.
- If the toaster malfunctions, immediately unplug it and stop using it.
- Install the crumb tray properly. If flame or smoke occurs, immediately unplug the toaster.
- Do not place any combustibles such as flammable liquids, curtains, and plastics. During use, keep the toaster away from any combustibles such as flammable liquids, curtains, and plastics. During use, it cannot be covered by any objects, or it may deform, ignite, or explode due to overheating.
- If bread gets stuck in the toast slot, unplug the toaster, and take out the bread after the toaster completely cools off. Do not attempt to take out the bread with any sharp tools such as a knife, as this may damage heating elements and cause electric shock.

Product Overview

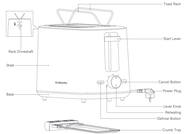

Note: Illustrations of product and accessories in the user manual are for reference purposes only. Actual product and functions may vary due to product enhancements.

How to Use

Control Panel

Start Lever
Press down the start lever, and the toaster will start working at the set level. The start lever will automatically rise when the toasting ends.

Defrost Button
Press down the start lever to run the toaster at the set level. Then press this button to load refrigerated bread.
The start lever will automatically reset once the toasting ends.

Cancel Button
Press this button, then the toaster will stop working and automatically pop up the bread.

Level Knob
Turn the level knob to choose from levels 1-9. A higher toasting level elevates the toasting time and increases the toasting of the bread.
2. You can also turn the level knob to reheat the bread.

Reheating
Turn the level knob to the reheating mark and press down the start lever to reheat the toasted bread.

Using the toast rack
Use the toast rack to toast or to unfold the toast rack. The toast rack is generally used to reheat the unsliced bread that has been toasted. It is recommended to use the toast rack under level 3 or 4.

Note:
1. The toast rack can be used to heat 1 crossant or 2 donuts, rather than sliced bread. It is recommended to use the toast rack under level 3 or 4.

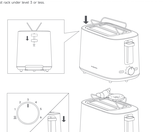

Removing the crumb tray
After the toaster completely cools off, pull out the crumb tray as shown in the figure below for cleaning.

Using for the first time
Place the toaster in a well-ventilated place. Do not put bread into it, turn the level knob to level 6, and press down the start lever to run the toaster for about 3 minutes. Then, unplug the toaster. It is normal for the toaster to emit a small amount of smoke or smell when used for the first time.

Daily use
1. Place the toaster on a stable and level surface, and plug it in.
2. Slide bread into the toast slots.
3. Turn the level knob to your desired level.
4. Press down the start lever to start toasting. You can adjust the level again during heating.
5. Upon the completion of heating, the start lever will reset and the toaster will automatically pop up the bread.
6. Regularly clean the crumb tray.

Note:
1. When removing the toasted bread, do not touch any metal parts to avoid scalds.
2. If bread gets stuck in the toast slot, unplug the toaster, and take out the bread after the toaster completely cools off. Take out the bread with any sharp tools such as a knife, as this may damage heating elements and cause electric shock.
3. Do not place bread into the toast slots, unplug the toaster, and take out the bread after the toaster completely cools off. Do not attempt to take out the bread with any sharp tools such as a knife, as this may damage heating elements and cause electric shock.

Cleaning and Maintenance

1. Before cleaning the toaster, be sure to unplug it and wait for it to cool off.
2. Regularly remove the crumb tray and clean it with a dampened soft cloth.
3. Do not rinse or soak the toaster, or it will be damaged.
4. Pull out the crumb tray to clean it.
5. Wipe the toaster with a damp or slightly shake the toaster upside down. Do not put any hard or sharp objects into the toast slots for cleaning, as this may damage internal parts or cause safety hazards.
6. Store the toaster in a cool, dry place after cleaning it.

Troubleshooting

Issues	Possible Causes	Solutions
The toaster does not work properly.	The toaster is unplugged.	Plug the toaster into an outlet.
	The start lever is not pressed down in place.	Press down the start lever in place.
The bread color is light.	A low toast level is selected.	Increase the toast level.
The toast color is dark.	The defrost button may be pressed.	If you have pressed the refrigerated bread, do not press the defrost button.
The smoke and burnt smell are produced.	Too many crumbs are accumulated.	Clean the crumb tray and maintain the toaster regularly.
Bread gets stuck in the toast slot.	The sliced bread is thick or not square.	Unplug the toaster. After the toaster completely cools off, take out the bread with a non-metal tool, rather than any sharp tools such as a knife or fork.

Circuit Diagram

Thermostatic Switch
Circuit Board
Cut off heating wire
Heater
Heating wire
Heat Heating wire
Heat Heating wire
Heat

西班牙语

Lea detenidamente este manual de usuario antes de usar el producto y consérvelo para futuras consultas.

Precauciones

- Para garantizar su seguridad y minimizar el riesgo de lesiones corporales y daños materiales, tenga en cuenta las siguientes precauciones de seguridad.
- La no observancia de las advertencias de seguridad podría provocar accidentes.

Signo de prohibición	Debe evitarse todo contenido marcado con este signo, ya que, de lo contrario, se podrían causar daños en la tostadora o poner en peligro la seguridad personal del
Signo de advertencia	Debe seguirse estrictamente todo contenido marcado con este signo, ya que, de lo contrario, se podrían causar daños en la tostadora e incluso poner en peligro la seguridad personal del usuario.
Signo de precaución	Debe seguirse todo contenido marcado con este signo, ya que, de lo contrario, se podrían causar daños materiales o lesiones leves.

PROHIBICIONES

- No toque la carcasa metálica caliente de la tostadora cuando la utilice.
- No coloque la tostadora cerca de fuentes de calor ni la exponga a la lluvia o a la luz solar directa.
- No utilice accesorios no homologados por el fabricante, ya que la garantía de la tostadora quedará anulada en caso de mal funcionamiento.
- No introduzca las manos, platos, cuchillos, tenedores, etc., en las ranuras para tostadas, ya que podrían dañarse las piezas internas.
- No sumerja la tostadora, el enchufe ni el cable de alimentación en agua u otros líquidos. Utilice un paño suave humedecido para la limpieza.
- No permita que los niños jueguen con la tostadora. Manténgala, junto con el cable de alimentación, fuera del alcance de los niños para evitar posibles riesgos.
- No utilice piezas no originales o no homologadas por el fabricante. La tostadora no se puede controlar mediante un temporizador adicional o un mando a distancia.
- No coloque ningún otro objeto en la parte superior de la tostadora cuando esté enchufada o caliente, para evitar daños o incendios.
- Desenchufe la tostadora cuando vaya a estar un tiempo largo sin utilizarla.

ADVERTENCIAS

- Este aparato puede ser utilizado por niños a partir de 8 años y por personas con capacidades físicas, sensoriales o mentales reducidas o con falta de experiencia y conocimientos si han recibido supervisión o instrucciones sobre el uso del aparato de forma segura y comprenden los peligros que conlleva. Los niños no deben jugar con el aparato. La limpieza y el mantenimiento por parte del usuario no deben realizarse por niños sin supervisión de un adulto.
- Conecte la tostadora a una toma de corriente que cumpla los requisitos de voltaje.
- Asegúrese de desenchufar la tostadora antes de moverla o limpiarla.
- Desenchufe la tostadora cuando no la utilice.
- Utilice siempre la tostadora con las manos completamente secas.
- Desenchufe siempre la tostadora sujetándola por el enchufe y no tire del cable de alimentación.
- Si el cable de alimentación se daña, debe ser sustituido por profesionales del fabricante, el equipo de servicio posventa o departamentos con funciones similares, para evitar riesgos de seguridad.

- Si la tostadora, el cable de alimentación o el enchufe están dañados, deje de utilizarla inmediatamente y póngase en contacto con el equipo de servicio posventa. Todas las reparaciones (incluida la sustitución del cable de alimentación) deben ser realizadas por profesionales autorizados por Xiaomi.
- La tostadora no está diseñada para su uso por parte de personas con discapacidades físicas, sensoriales o mentales, o que carezcan de la experiencia y los conocimientos necesarios (incluidos los niños), a menos que estén bajo la supervisión de una persona responsable de su seguridad o hayan recibido instrucciones relativas al uso de la tostadora.
- Este aparato se ha diseñado para utilizarse en aplicaciones domésticas y similares, como:
 - zonas de cocina para el personal en tiendas, oficinas y otros entornos de trabajo;
 - granjas;
 - clientes en hoteles, moteles y otros entornos de tipo residencial;
 - entornos de tipo casas de huéspedes.

PRECAUCIONES

- No utilice la tostadora sin colocar la bandeja recogemigas.
- Mantenga el cable de alimentación alejado de las superficies de cualquier unidad calefactora.
- Después de cada uso, deje que la tostadora se enfríe completamente antes de guardarla.
- Limpie regularmente la bandeja recogemigas para evitar incendios.
- Coloque la tostadora sobre una superficie plana e inserte solo una rebanada de pan en cada ranura para tostadas.
- Compruebe que la tostadora no esté dañada y que no le falten accesorios después de desembalarla.
- Antes de limpiar la tostadora, desenchúfela y límpiela con un paño suave humedecido cuando se haya enfriado por completo.
- Si la tostadora funciona mal, desenchúfela inmediatamente y deje de utilizarla.
- Instale correctamente la bandeja recogemigas. Si se producen llamas o humo, desenchufe inmediatamente la tostadora.
- No deje la tostadora desatendida cuando esté funcionando. Como el pan puede incendiarse al tostarse, mantenga la tostadora alejada de cualquier tipo de combustible, como líquidos inflamables, cortinas y plásticos. Mientras usa la tostadora o después de hacerlo, no toque ninguna de las piezas de calentamiento, el soporte para tostadas ni la carcasa, para evitar quemaduras.
- Si el pan se queda atascado en la ranura para tostadas, desenchufe la tostadora y saque el pan cuando la tostadora se enfríe por completo. No intente sacar el pan con herramientas afiladas, como un cuchillo, ya que podría dañar los elementos de calentamiento y provocar una descarga eléctrica.

Descripción del producto

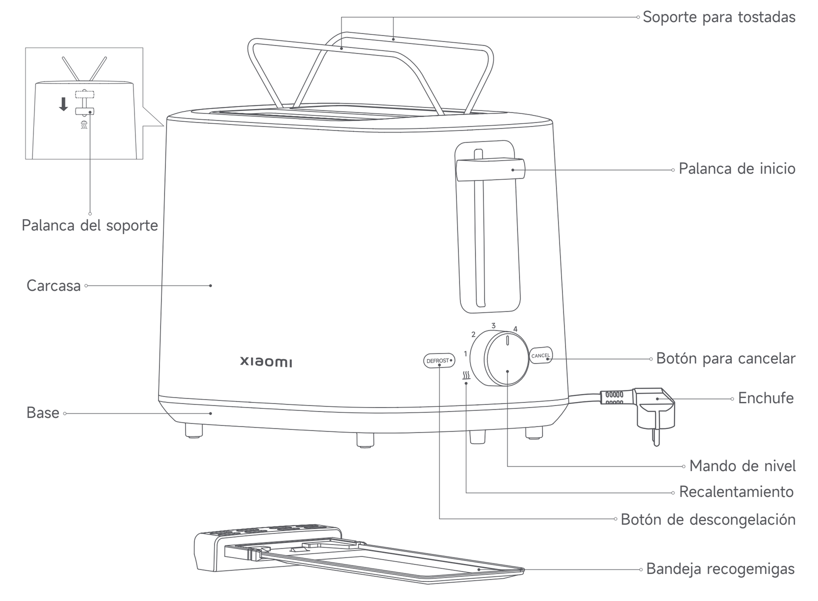

Nota: Las ilustraciones del producto y los accesorios del manual de usuario son solo para fines de referencia. El producto y las funciones actuales pueden variar debido a mejoras del producto.

Modo de uso

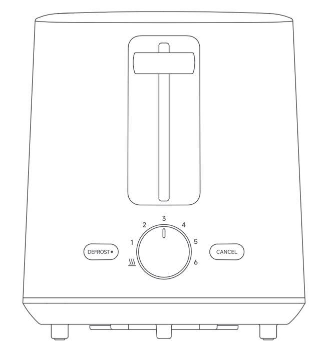

Panel de control

Palanca de inicio
Presione hacia abajo la palanca de inicio para que la tostadora comience a funcionar al nivel ajustado. La palanca de inicio volverá automáticamente a su posición inicial una vez finalizado el tostado.

Botón de descongelación
Presione hacia abajo la palanca de inicio para que la tostadora funcione al nivel ajustado. A continuación, pulse este botón para tostar pan refrigerado. La palanca de inicio volverá automáticamente a su posición inicial una vez finalizado el tostado.

Botón para cancelar
Si pulsa este botón, la tostadora dejará de funcionar y expulsará el pan automáticamente.

Mando de nivel
1. Gire el mando de nivel para elegir entre los niveles 1 a 6. Un nivel de tostado más alto prolonga el tiempo de tostado y aumenta el tostado del pan.
2. También puede girar el mando de nivel para recalentar el pan.

Recalentamiento
Gire el mando de nivel hasta la marca de recalentamiento y presione la palanca de inicio para recalentar el pan tostado.

Uso del soporte para tostadas
Presione la palanca del soporte para desplegar el soporte para tostadas. El soporte para tostadas se utiliza generalmente para recalentar el pan sin rebanar que se ha tostado. Se recomienda utilizar el soporte para tostadas en el nivel 2 o 3.

Nota:
El soporte para tostadas puede utilizarse para calentar 1 cruasán o 2 donuts, en lugar de pan de molde.
Se recomienda utilizar el soporte para tostadas en el nivel 3 o inferior.

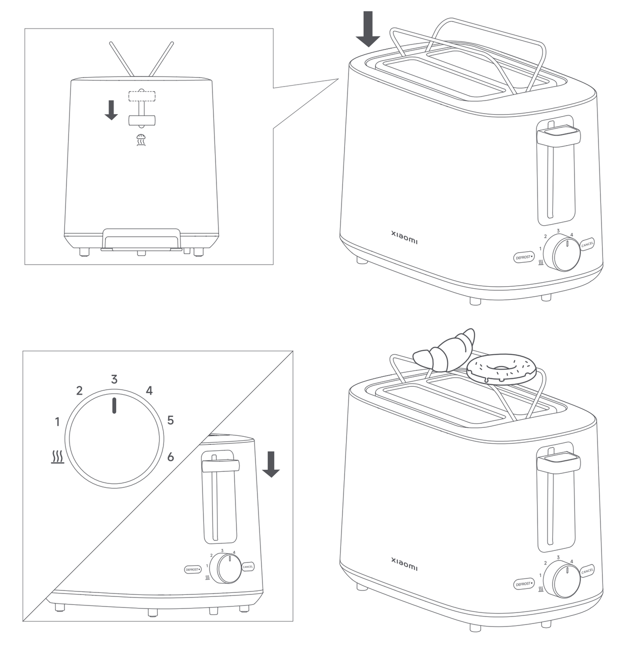

Extracción de la bandeja recogemigas
Una vez que la tostadora se haya enfriado por completo, extraiga la bandeja recogemigas como se muestra en la siguiente imagen para limpiarla.

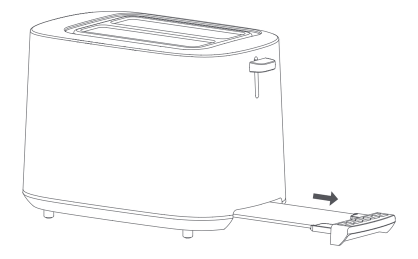

Uso por primera vez
Coloque la tostadora en un lugar bien ventilado. No ponga pan en ella, gire el mando de nivel hasta el nivel 6 y presione la palanca de inicio para dejar que la tostadora funcione sin pan durante 2–3 ciclos, para eliminar su olor. Es normal que la tostadora emita una pequeña cantidad de humo u olor cuando se utiliza por primera vez.

Uso diario
1. Coloque la tostadora sobre una superficie estable y nivelada, y enchúfela.
2. Introduzca la rebanada de pan en las ranuras para tostadas.
3. Gire el mando de nivel hasta el nivel deseado.
4. Presione completamente la palanca de inicio para iniciar el calentamiento. Puede volver a ajustar el nivel durante el calentamiento.
5. Una vez finalizado el calentamiento, la palanca de inicio volverá a su posición inicial y la tostadora expulsará el pan automáticamente.
6. Limpie regularmente la bandeja recogemigas.

Nota:
1. Al extraer el pan tostado, no toque ninguna parte metálica para evitar quemaduras.
2. Si el pan se queda atascado en la ranura para tostadas, desenchufe la tostadora. Una vez que la tostadora se haya enfriado por completo, saque el pan con un utensilio que no sea de metal y no utilice herramientas afiladas, como un cuchillo o un tenedor.
3. El soporte para tostadas está pensado para calentar cruasanes, etc., mientras que las ranuras para tostadas están pensadas para calentar solo pan de molde.

Limpieza y mantenimiento

1. Antes de limpiar la tostadora, asegúrese de desenchufarla y espere a que se enfríe por completo.
2. Utilice un paño suave humedecido con detergente neutro para limpiar la carcasa de la tostadora.
3. No enjuague ni ponga en remojo la tostadora, ya que se dañará.
4. Extraiga la bandeja recogemigas para limpiarla.
5. Para limpiar las ranuras para tostadas, puede sacudir ligeramente la tostadora boca abajo. Para limpiar las ranuras para tostadas, no introduzca en ellas objetos duros o afilados, ya que podría dañar las piezas internas o provocar riesgos para la seguridad.
6. Guarde la tostadora en un lugar fresco y seco después de limpiarla.

Especificaciones

Nombre	Toaster
Modelo	XMTSJ01FD
Tensión nominal	220–240 V~
Frecuencia nominal	50–60 Hz
Potencia nominal	780–930 W
Peso neto	1,2 kg
Dimensiones del artículo	280 × 160 × 186 mm

Contenido del paquete: tostadora y manual de usuario

Resolución de posibles problemas

Problemas	Posibles causas	Soluciones
La tostadora no funciona adecuadamente.	La tostadora está desenchufada. La palanca de inicio no está presionada completamente.	Enchufe la tostadora a una toma de corriente. Presione completamente la palanca de inicio.
El color de la tostada es claro.	Se ha seleccionado un nivel de tostado bajo.	Aumente el nivel de tostado.
El color de la tostada es oscuro.	Es posible que el botón de descongelación esté pulsado.	Cuando caliente pan no refrigerado, no pulse el botón de descongelación.
Se produce humo y olor a quemado.	Se han acumulado demasiadas migas.	Limpie la bandeja recogemigas y realice el mantenimiento de la tostadora con regularidad.
El pan se queda atascado en la ranura para tostadas.	El pan de molde es grueso o no es	Desenchufe la tostadora. Una vez que la tostadora se haya enfriado por completo, saque el pan con un utensilio que no sea de metal y no utilice herramientas afiladas, como un cuchillo o un tenedor.

Diagrama del circuito

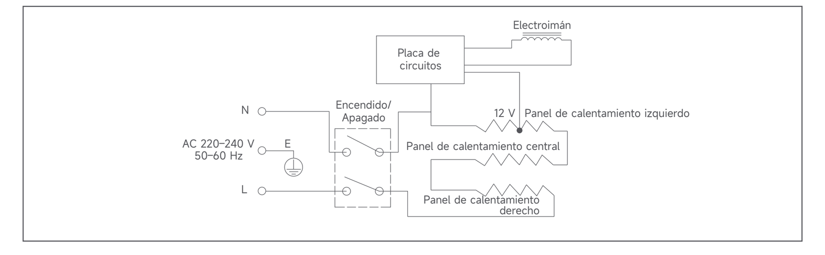

AVISO DE GARANTÍA

ESTA GARANTÍA LE OTORGA DERECHOS ESPECÍFICOS Y PUEDE QUE YA TENGA OTROS DERECHOS QUE VENGAN REFLEJADOS EN LAS LEYES DE SU PAÍS, PROVINCIA O ESTADO. DE HECHO, EN ALGUNOS PAÍSES, PROVINCIAS O ESTADOS, LAS LEYES DEL CONSUMIDOR PUEDEN IMPONER UN PERIODO MÍNIMO DE GARANTÍA. EXCEPTO LO PERMITIDO POR LA LEY, XIAOMI NO EXCLUYE, LIMITA NI SUSPENDE OTROS DERECHOS QUE USTED PUEDA TENER. PARA COMPRENDER DEL TODO SUS DERECHOS, LE RECOMENDAMOS QUE CONSULTE LAS LEYES DE SU PAÍS, PROVINCIA O ESTADO.

1. GARANTÍA LIMITADA DEL PRODUCTO
XIAOMI garantiza que los productos no tienen ningún defecto material ni de mano de obra cuando lo use de forma normal de acuerdo al manual de usuario del producto correspondiente durante el periodo de garantía.

La duración y las condiciones relativas a las garantías legales se contemplan en la legislación local respectiva. Para más información acerca de los beneficios de las garantías para el consumidor, diríjase a la página web oficial de Xiaomi https://www.mi.com/global/support/warranty.

Xiaomi garantiza al comprador original que su Producto Xiaomi no tendrá ningún defecto material ni de mano de obra cuando lo use de forma normal durante el periodo de tiempo antes mencionado.
Xiaomi no garantiza que el uso del Producto sea ininterrumpido ni esté libre de errores.
Xiaomi no se hace responsable de los daños que surjan del incumplimiento de las instrucciones relacionadas con el uso del producto.

2. MEDIDAS COMPENSATORIAS
Si se encuentra un defecto de hardware y Xiaomi recibe una reclamación válida dentro del Periodo de garantía, Xiaomi (1) reparará el producto sin cargos, (2) reemplazará el producto o (3) lo restituirá, excluyendo los posibles gastos de envío.

3. CÓMO OBTENER EL SERVICIO DE GARANTÍA
Para obtener el servicio de garantía, usted debe enviar el producto, o bien en su paquete original o bien con un paquete similar que ofrezca el mismo nivel de protección, a la dirección que especifique Xiaomi. Excepto en la medida que lo prohíba la ley aplicable, Xiaomi podría pedirle que presente pruebas o un comprobante de compra y/o que cumpla con los requisitos de inscripción antes de que usted reciba el servicio de garantía.

4. EXCEPCIONES Y LIMITACIONES
A menos que Xiaomi estipule lo contrario, esta Garantía limitada se aplica solo al Producto fabricado por o para Xiaomi e identificable por la marca registrada, el nombre comercial o el logotipo "Xiaomi" o "Mi".
La Garantía limitada no es aplicable a ningún (a) daño provocado por desastres naturales, por ejemplo, rayos, tornados, inundaciones, incendios, terremotos u otras causes externas; (b) negligencia; (c) uso comercial; (d) alteraciones o modificaciones a cualquier parte del Producto; (e) daños provocados por el uso con productos que no son de Xiaomi; (f) daños provocados por accidentes, abusos o malos usos; (g) daños provocados por utilizar el Producto fuera de los usos permitidos o previstos descritos por Xiaomi, o con una tensión o fuente de alimentación incorrecta; o (h) daños provocados por el servicio (incluidas las actualizaciones y expansiones) realizado por cualquiera que no sea representante de Xiaomi.

Es responsabilidad suya hacer una copia de seguridad de cualquier información, software u otros materiales que haya almacenado o conservado sobre el producto. Es probable que los datos, software u otros materiales del equipo se pierdan o se reformateen durante el proceso del servicio. Xiaomi no se hace responsable de dichos daños o pérdidas.
Ningún revendedor, representante ni empleado de Xiaomi está autorizado a realizar modificaciones, extensiones ni adiciones a esta Garantía limitada. Si cualquier término se considera ilegal o inaplicable, la legalidad o la aplicabilidad de los términos restantes no se verán afectados ni perjudicados.
Excepto cuando la ley lo prohíba o cuando Xiaomi prometa lo contrario, el servicio posventa quedará limitado al país o región de compra original.
Los productos que no se importaron debidamente y/o que Xiaomi no fabricó debidamente y/o no fueron adquiridos a Xiaomi o a un vendedor oficial de Xiaomi no están cubiertos por las presentes garantías. De acuerdo con la ley aplicable, usted puede beneficiarse de las garantías del minorista no oficial que vendió el producto. Por lo tanto, Xiaomi le invita a que se ponga en contacto con el minorista al que compró el producto.
Las presentes garantías no se aplican en Hong Kong y Taiwán.

5. GARANTÍAS IMPLÍCITAS
Excepto en la medida que lo prohíba la ley aplicable, todas las garantías implícitas (incluidas las garantías de comercialización y adecuación para un fin determinado) estarán limitadas a una duración máxima de hasta la duración límite de esta garantía limitada. Algunas jurisdicciones no permiten las limitaciones en la duración de una garantía implícita, por lo que no se aplicará la limitación anterior en estos casos.

6. LIMITACIÓN DE DAÑOS
Excepto en la medida que lo prohíba la ley aplicable, Xiaomi no será responsable de ningún daño accidental, indirecto, especial o consecuente, incluyendo, entre otros, la pérdida de beneficios, ingresos o datos provocada por cualquier incumplimiento de la garantía expresa o implícita, o condición; o bajo cualquier otra teoría legal, incluso cuando se ha informado a Xiaomi de la posibilidad de dichos daños. Algunas jurisdicciones no permiten las excepciones ni las limitaciones de daños especiales, indirectos ni consecuentes, por lo que la limitación o exclusión anterior no se aplicará.

7. CONTACTOS DE XIAOMI
Para clientes, visiten la página web https://www.mi.com/global/support/warranty
La persona de contacto del servicio posventa puede ser cualquier persona de la red de servicio autorizado de Xiaomi, los distribuidores autorizados de Xiaomi o el vendedor final que vendió los productos. Si tiene alguna duda, póngase en contacto con la persona correspondiente que pueda identificar Xiaomi.

CE EAC

Declaración de conformidad de la UE
Nosotros, Yuyao City Fuda Electronic Co., Ltd., por la presente, declaramos que el equipo cumple con las Directivas y Normas Europeas aplicables y las enmiendas. Encontrará el texto completo de la declaración de conformidad de la UE en esta dirección de internet: http://www.mi.com/global/service/support/declaration.html

Información sobre RAEE
Todos los productos que llevan este símbolo son residuos de aparatos eléctricos y electrónicos (RAEE según la directiva 2012/19/UE) que no deben mezclarse con residuos domésticos sin clasificar. En su lugar, debe proteger la salud humana y el medio ambiente entregando sus equipos de desecho a un punto de recogida para el reciclaje de residuos de equipos eléctricos y electrónicos, designado por el gobierno o las autoridades locales. La eliminación y el reciclado correctos ayudarán a evitar posibles consecuencias negativas para el medio ambiente y la salud humana. Póngase en contacto con el instalador o con las autoridades locales para obtener más información sobre la ubicación y las condiciones de dichos puntos de recogida.

Fabricado para: Xiaomi Communications Co., Ltd.
Fabricado por: Yuyao City Fuda Electronic Co., Ltd.
(una empresa Mi Ecosystem)
Dirección: No. 78 Fengyi Road, Yuyao, 315400, Zhejiang, P.R. China
Para obtener más información, visite www.mi.com

Para obtener más información sobre el importador, consulte el embalaje.
Fecha de producción: consulte el embalaje
Fabricado en China
Versión del manual del usuario: V1.0

俄语

Перед использованием внимательно прочтите это руководство пользователя. Сохраните его — оно может понадобиться вам в дальнейшем.

Меры предосторожности

- Чтобы обеспечить свою безопасность, а также свести к минимуму риск получения травм и порчи имущества, соблюдайте следующие меры предосторожности.
- Несоблюдение мер предосторожности может привести к несчастным случаям.

Символ запрета	Любые действия, отмеченные этим символом, строго запрещены, так как они могут вызывать повреждение тостера или поставить под угрозу здоровье пользователя.
Символ предупреждени	Любые инструкции, отмеченные этим символом, следует строго соблюдать, чтобы не допустить повреждения тостера и не поставить под угрозу здоровье пользователя.
Символ предостережения	Любые инструкции, отмеченные этим символом, следует строго соблюдать, чтобы не допустить травм или повреждения имущества.

ЗАПРЕТЫ

- Не касайтесь горячего металлического корпуса тостера во время использования.
- Не размещайте тостер рядом с источниками тепла и не подвергайте его воздействию дождя или прямых солнечных лучей.
- Используйте только аксессуары, одобренные производителем, иначе в случае поломки тостера гарантия будет аннулирована.
- Не кладите руки, тарелки, ножи, вилки и другие предметы в отсеки для тостов: это может привести к повреждению внутренних компонентов изделия.
- Не погружайте тостер, вилку и кабель питания в воду или любую другую жидкость. Для очистки используйте мягкую влажную ткань.
- Не позволяйте детям играть с тостером. Храните изделие и кабель питания вне досягаемости детей, чтобы предотвратить потенциальные риски безопасности.
- Используйте только оригинальные компоненты и компоненты, одобренные производителем. Тостером невозможно управлять с помощью дополнительного таймера или пульта управления.
- Не размещайте любые предметы на тостере, когда он подключен к электросети или нагрет, так как это может вызвать повреждение или возгорание.
- Отключите тостер от электросети, если он длительное время не используется.

ПРЕДУПРЕЖДЕНИЯ

- Этим устройством могут пользоваться дети в возрасте от 8 лет, а также лица с ограниченными физическими, сенсорными или умственными способностями или недостаточным опытом и знаниями, если они находятся под присмотром или прошли инструктаж по безопасному использованию устройством и понимают связанные с ним опасности. Дети не должны играть с устройством. Не разрешайте детям чистить устройство и выполнять другие мероприятия по уходу за ним без присмотра взрослых.
- Подключите тостер к розетке питания, соответствующей требованиям устройства к напряжению.
- Перед перемещением или очисткой тостера отсоедините его от электросети.
- Если тостер не используется, отключите его от электросети.
- Дотрагивайтесь до тостера только сухими руками.
- Отключая тостер от электрической розетки, всегда держитесь за вилку, а не за кабель питания.
- Если кабель питания поврежден, во избежание опасности он должен быть заменен специалистом производителя, службы послепродажного обслуживания или аналогичных подразделений.

- Если тостер, кабель или вилка питания повреждены или сломаны, немедленно прекратите использование устройства и обратитесь в службу послепродажного обслуживания. Любые ремонтные процедуры (в том числе замену кабеля питания) должны выполнять специалисты, авторизованные компанией Xiaomi.
- Этот тостер не должны использовать лица с ограниченными физическими, сенсорными или умственными возможностями, а также лица (в том числе дети), не обладающие соответствующим опытом и знаниями, если они не находятся под присмотром или не проинструктированы относительно использования тостером человеком, ответственным за их безопасность.
- Данный прибор предназначен для использования в бытовых и аналогичных условиях:
- на кухнях для персонала в магазинах, офисах и других рабочих помещениях;
- в деревенских домах;
- гостями в отелях, мотелях и других гостиничных заведениях;
- в гостиницах типа «проживание и завтрак».

ПРЕДОСТЕРЕЖЕНИЯ

- Не используйте тостер, если в нем не установлен поддон для крошек.
- Держите кабель питания на безопасном расстоянии от поверхности источников тепла.
- После каждого использования сначала дождитесь, когда тостер остынет, и только потом убирайте его на хранение.
- Регулярно очищайте поддон для крышек, чтобы не допустить возгорания.
- Размещайте тостер на плоской поверхности и вставляйте в каждый отсек для тостов по одному куску хлеба.
- После распаковки проверьте тостер на наличие повреждений и отсутствие аксессуаров.
- Перед очисткой отсоедините тостер от электросети и, когда он полностью остынет, протрите влажной мягкой тканью.
- Если тостер не работает, сразу отсоедините его от электросети и прекратите использование.
- Правильно устанавливайте поддон для крошек. При появлении огня или дыма незамедлительно отсоедините тостер от электросети.
- Не оставляйте тостер без присмотра, когда он работает. Так как хлеб во время обжарки может загореться, держите тостер на безопасном расстоянии от легковоспламеняемых веществ, таких как горючие жидкости, шторы и пластик. Во время и после использования тостера не касайтесь любых нагреваемых частей, подставки для тостов и корпуса, чтобы избежать ожогов.
- Если хлеб застрял в отсеке для тостов, отсоедините тостер от электросети и, когда тостер полностью остынет, достаньте хлеб. Не доставайте хлеб острым предметом (например, ножом), так как это может повредить нагревательные элементы и вызвать поражение электрическим током.

Описание изделия

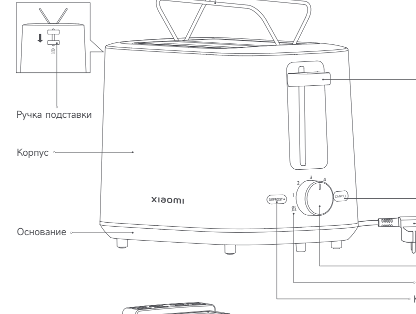

Примечание. Иллюстрации изделия и его комплектующих в руководстве пользователя представлены исключительно в ознакомительных целях.
Фактические характеристики прибора и его функции могут отличаться в связи с улучшениями продукта.

Как использовать

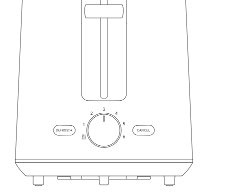

Панель управления

Рычаг запуска
Нажмите на рычаг запуска: тостер начнет работать на заданном уровне. Рычаг запуска автоматически отожмется после завершения обжарки.

Кнопка разморозки
Нажмите на рычаг запуска, чтобы запустить тостер на заданном уровне. Затем нажмите эту кнопку, чтобы обжарить замороженный хлеб. Рычаг запуска автоматически отожмется после завершения обжарки.

Кнопка отмены
Если вы нажмете эту кнопку, тостер сразу прекратит работу, а хлеб автоматически выскочит из отсеков для тостов.

Регулятор уровня
1. Поверните регулятор, чтобы выбрать уровень от 1 до 6. Чем выше уровень, тем дольше время и сильнее степень обжарки хлеба.
2. Вы также можете повернуть регулятор уровня, чтобы повторно нагреть хлеб.

Повторный нагрев
Установите регулятор уровня на отметку повторного нагрева и нажмите на рычаг запуска, чтобы повторно нагреть обжаренный хлеб.

Использование подставки для тостов
Нажмите на ручку, чтобы раскрыть подставку для тостов. Как правило, подставка для тостов используется для повторного нагрева непорезанного обжаренного хлеба. Рекомендуется использовать подставку для тостов с уровнем обжарки 2 или 3.

Примечание.
Подставку для тостов можно использовать не только для разогрева кусочков хлеба. На ней можно разогреть 1 круассан или 2 пончика. Рекомендуется использовать подставку для тостов с уровнем обжарки не более 3.

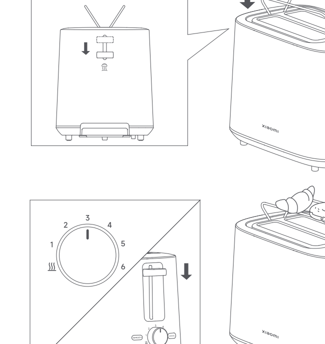

Извлечение поддона для крошек
Когда тостер полностью остынет, извлеките поддон для крошек, как показано на рисунке ниже, для очистки.

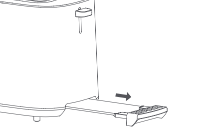

Первое использование
Разместите тостер в хорошо проветриваемом помещении. Не вставляйте хлеб в отсеки для тостов. Переведите регулятор уровня на отметку уровня 6 и нажмите на рычаг запуска: дайте тостеру поработать без хлеба 2–3 цикла, чтобы устранить запах. При первом использовании тостер может немного дымиться и пахнуть, это нормально.

Повседневное использование
1. Поставьте тостер на стабильную и ровную поверхность, а затем подключите его к электросети.
2. Вставьте хлеб в отсеки для тостов.
3. Переведите регулятор уровня в нужное положение.
4. Нажмите на рычаг запуска, чтобы начать обжарку. Уровень обжарки можно изменять во время работы тостера.
5. После завершения обжарки рычаг запуска отожмется, а хлеб автоматически выскочит из тостера.
6. Регулярно очищайте поддон для крошек.

Примечание.
1. Доставая обжаренный хлеб, не касайтесь металлических частей тостера, чтобы не обжечься.
2. Если хлеб застрял в отсеке для тостов, отсоедините тостер от электросети. Когда тостер полностью остынет, достаньте хлеб неметаллическим тупым предметом (не ножом и не вилкой).
3. Подставка для тостов предназначена для разогрева круассанов и т. д., а отсеки для тостов – только для обжарки кусочков хлеба.

Чистка и техническое обслуживание

1. Перед очисткой отсоедините тостер от сети и подождите, пока он остынет.
2. Мягкой тканью, смоченной в нейтральном моющем средстве, протрите корпус тостера.
3. Не ополаскивайте тостер и не погружайте его в воду, так как это может его повредить.
4. Чтобы очистить поддон для крошек, выньте его.
5. Чтобы очистить отсеки для тостов, переверните и слегка потрясите тостер. Во время очистки не вставляйте в отсеки для тостов твердые или острые предметы: это может повредить внутренние компоненты или вызвать риски для безопасности.
6. Очистив тостер, разместите его в прохладном сухом месте.

Технические характеристики

Название	Тостер
Модель	XMTSJ01FD
Номинальное напряжение	220–240 В~
Номинальная частота	50–60 Гц
Номинальная мощность	780–930 Вт
Вес нетто	1,2 кг
Размеры изделия	280 × 160 × 186 мм

Комплект поставки: тостер, руководство пользователя

Устранение неполадок

Неисправность	Возможные причины	Решения
Тостер не работает должным образом.	Тостер не подключен к электросети. Рычаг запуска не нажат.	Подключите тостер к розетке. Нажмите на рычаг запуска.
Тосты получаются слишком светлыми.	Выбран низкий уровень обжарки.	Увеличьте уровень обжарки.
Тосты получаются слишком темными.	Возможно, нажата кнопка разморозки.	Не нажимайте кнопку разморозки, разогревая незамороженный хлеб.
Появляется дым и запах горелого.	Накопилось слишком много крошек.	Регулярно очищайте поддон для крошек и проводите обслуживание тостера.
Хлеб застревает в отсеке для тостов.	Кусок хлеба слишком толстый или неквадратный.	Отключите тостер от электросети. Когда тостер полностью остынет, достаньте хлеб неметаллическим тупым предметом (не ножом и не вилкой).

Принципиальная электрическая схема

ГАРАНТИЙНОЕ УВЕДОМЛЕНИЕ

НАСТОЯЩАЯ ГАРАНТИЯ ДАЕТ ВАМ ОПРЕДЕЛЕННЫЕ ПРАВА, А В ЗАВИСИМОСТИ ОТ ЗАКОНОДАТЕЛЬСТВА ВАШЕЙ СТРАНЫ, ПРОВИНЦИИ ИЛИ ШТАТА ОНИ МОГУТ БЫТЬ БОЛЕЕ ШИРОКИМИ. В НЕКОТОРЫХ СТРАНАХ, ПРОВИНЦИЯХ И ШТАТАХ ЗАКОНОМ О ЗАЩИТЕ ПРАВ ПОТРЕБИТЕЛЕЙ ПРЕДУСМОТРЕН МИНИМАЛЬНЫЙ ГАРАНТИЙНЫЙ СРОК. КОМПАНИЯ XIAOMI НЕ ИСКЛЮЧАЕТ, НЕ ОГРАНИЧИВАЕТ И НЕ ПРИОСТАНАВЛИВАЕТ ОСУЩЕСТВЛЕНИЕ ДРУГИХ ВАШИХ ЗАКОННЫХ ПРАВ. РЕКОМЕНДУЕМ ОЗНАКОМИТЬСЯ С ЗАКОНАМИ ВАШЕЙ СТРАНЫ, ПРОВИНЦИИ ИЛИ ШТАТА ДЛЯ ПОЛНОГО ПОНИМАНИЯ СВОИХ ПРАВ.

1. ОГРАНИЧЕННАЯ ГАРАНТИЯ НА ПРОДУКТ
Компания Xiaomi гарантирует, что материалы и качество продуктов исключают возникновение дефектов при условии их нормального использования в соответствии с руководством по эксплуатации в течение гарантийного срока.

Продолжительность и условия правовых гарантий представлены в соответствующих местных законах. Дополнительные сведения о преимуществах гарантий для потребителей см. на официальном веб-сайте Xiaomi https://www.mi.com/global/support/warranty.

Компания Xiaomi гарантирует первоначальному покупателю, что материалы и качество ее продуктов исключают возникновение дефектов при условии их нормального использования в течение вышеуказанного периода.
Xiaomi не гарантирует, что работа продукта будет бесперебойной или безошибочной.
Xiaomi не несет ответственности за убытки, понесенные в результате несоблюдения инструкций по использованию продукта.

2. СРЕДСТВА ПРАВОВОЙ ЗАЩИТЫ
Если обнаружен дефект оборудования и компания Xiaomi получила обоснованную претензию в течение гарантийного периода, Xiaomi обязуется (1) выполнить ремонт продукта бесплатно, (2) заменить изделие или (3) возместить стоимость продукта, исключая возможные расходы по доставке.

3. КАК ПОЛУЧИТЬ ГАРАНТИЙНОЕ ОБСЛУЖИВАНИЕ
Чтобы получить гарантийное обслуживание, вы должны доставить продукт в оригинальной или аналогичной упаковке, обеспечив равноценную степень защиты продукта, по адресу, указанному Xiaomi. Компания Xiaomi вправе потребовать предоставить доказательства или доказательство покупки и/или выполнить требования регистрации перед получением гарантийного обслуживания, если иное не предусмотрено законодательством.

4. ИСКЛЮЧЕНИЯ И ОГРАНИЧЕНИЯ
Эта ограниченная гарантия распространяется только на продукт, изготовленный компанией Xiaomi или для нее и содержащий ее товарные знаки, торговое наименование или логотип «Xiaomi» либо «Mi», если иное не предусмотрено компанией Xiaomi.
Ограниченная гарантия не распространяется на (а) повреждения в результате стихийных бедствий, например удара молнии, смерча, наводнения, пожара, землетрясения или других экзогенных факторов; (б) следствия халатности; (в) коммерческое использование; (г) внесенные изменения или модификации любой части продукта; (д) повреждения, вызванные использованием продуктов других производителей; (е) повреждения в результате несчастного случая, злоупотребления или неправильного использования;

(ж) повреждения, вызванные применением продукта за пределами разрешенного или допускаемого использования, описанного Xiaomi, а также в результате несоответствующего напряжения или питания; (з) повреждения из-за обслуживания (включая обновления и расширения) лицом, не являющимся представителем компании Xiaomi.
Создание резервной копии данных, программного обеспечения и других материалов, которые вы можете хранить на продукте, является вашей ответственностью. Компания Xiaomi не несет ответственности за потерю или переформатирование данных, программного обеспечения и других материалов, содержащихся в оборудовании, в процессе эксплуатации.
Ни один реселлер, агент или сотрудник компании Xiaomi не уполномочен вносить изменения или дополнения в настоящую гарантию. Если какое-либо условие окажется незаконным или юридически недействительным, законность или исполнимость остальных положений не должна быть затронута или нарушена.
Послепродажное обслуживание осуществляется в стране или регионе покупки, за исключением случаев, запрещенных законом, или если иное предусмотрено компанией Xiaomi.
Настоящая гарантия не покрывает продукты, которые не были должным образом импортированы, были изготовлены не компанией Xiaomi и/или приобретены не у Xiaomi либо ее официального представителя. Согласно действующему законодательству, вы можете рассчитывать на гарантии от официального дистрибьютора, который продал продукт. Поэтому компания Xiaomi предлагает обращаться к продавцу, у которого вы приобрели продукт.
Настоящая гарантия не распространяется на Гонконг и Тайвань.

5. ПОДРАЗУМЕВАЕМЫЕ ГАРАНТИИ
За исключением случаев, запрещенных законодательством, подразумеваемые гарантии (включая гарантии товарного состояния и пригодности для конкретной цели) имеют ограниченный срок действия, который не может превышать срок действия настоящей ограниченной гарантии. В некоторых юрисдикциях не допускается ограничение срока действия подразумеваемой гарантии. В таких случаях указанное ограничение не применяется.

6. ОГРАНИЧЕНИЕ ПОВРЕЖДЕНИЯ
За исключением случаев, запрещенных законодательством, компания Xiaomi не несет ответственности за повреждения в результате ДТП, косвенных, специальных или последующих повреждений, включая потерю прибыли, доходов или данных, убытки, возникшие в результате нарушения явных или подразумеваемых гарантий или условий, или по любой другой законной теории, даже если компания Xiaomi была предупреждена о возможности таких повреждений. В некоторых юрисдикциях не допускается исключение или ограничение ответственности за специальные, косвенные или последующие убытки. В таких случаях указанные выше ограничения не применяются.

7. КОНТАКТЫ КОМПАНИИ XIAOMI
Подробную информацию для клиентов см. на сайте https://www.mi.com/global/support/warranty
Контактным лицом для послепродажного обслуживания может быть любое лицо из авторизованной сервисной сети Xiaomi, авторизованный дистрибьютор Xiaomi или продавец, у которого вы приобрели продукт. Если у вас возникли какие-либо вопросы, обратитесь к соответствующему лицу в компании Xiaomi.

Декларация о соответствии нормативным требованиям ЕС

Мы, компания Yuyao City Fuda Electronic Co., Ltd., настоящим заявляем, что данное оборудование соответствует требованиям всех действующих директив ЕС и европейских стандартов с изменениями и дополнениями. Полный текст декларации о соответствии нормативным требованиям ЕС доступен по следующему адресу: http://www.mi.com/global/service/support/declaration.html

Информация об отходах электрического и электронного оборудования

Все изделия, обозначенные символом раздельного сбора отработанного электрического и электронного оборудования (WEEE, директива 2012/19/EU), следует утилизировать отдельно от несортируемых бытовых отходов. С целью охраны здоровья и защиты окружающей среды такое оборудование необходимо сдавать на переработку в специальные пункты приема электрического и электронного оборудования, определенные правительством или местными органами власти. Правильная утилизация и переработка помогут предотвратить возможные негативные последствия для окружающей среды и здоровья человека. Чтобы узнать, где находятся такие пункты сбора и как они работают, обратитесь в компанию, занимающуюся установкой оборудования, или в местные органы власти.

Правила и условия реализации: без ограничений.
Правила и условия хранения: оборудование должно храниться в закрытых помещениях, в заводской упаковке, при температуре окружающего воздуха от минус 5 до плюс 40 град. С, и относительной влажности не выше 80%.
Продукт должен транспортироваться в оригинальной упаковке. Не подвергайте продукт давлению или ударам во время транспортировки.
Соответствие техническим регламентам:
ТР ТС 020/2011 «Электромагнитная совместимость технических средств»
ТР ТС 004/2011 «О безопасности низковольтного оборудования»
ТР ЕАЭС 037/2016 «Об ограничении применения опасных веществ в изделиях электротехники и радиоэлектроники»
Срок службы
Установленный производителем срок службы изделия равен 2 годам при условии, что изделие используется в строгом соответствии с настоящей инструкцией и применимыми техническими

Изготовлено для: Xiaomi Communications Co., Ltd.
Изготовитель: Yuyao City Fuda Electronic Co., Ltd.
(компания Экосистемы Mi)
Адрес: No. 78 Fengyi Road, Yuyao, 315400, Zhejiang, P.R. China (Китай)
Чтобы получить дополнительную информацию, посетите сайт www.mi.com

Сведения об импортере указаны на упаковке.
Дата изготовления: см. на упаковке
Сделано в Китае

Версия руководства пользователя: V1.0

意大利语

Leggere attentamente il presente manuale prima dell'uso del dispositivo e conservarlo per ogni riferimento futuro.

Precauzioni

- Per garantire la sicurezza e ridurre al minimo il rischio di lesioni personali e danni materiali, osservare le seguenti precauzioni di sicurezza.
- Il mancato rispetto delle avvertenze di sicurezza può comportare incidenti.

Simbolo di divieto	Qualsiasi contenuto contrassegnato da questo simbolo deve essere vietato, in quanto potrebbe causare danni al tostapane o mettere in pericolo la sicurezza personale dell'utente.
Simbolo di avvertenza	Qualsiasi contenuto contrassegnato da questo simbolo deve essere seguito rigorosamente, in quanto potrebbe causare danni al tostapane o mettere in pericolo la sicurezza personale dell'utente.
Simbolo di attenzione	Qualsiasi contenuto contrassegnato da questo simbolo deve essere seguito, in quanto potrebbe causare lesioni lievi o danni materiali.

DIVIETI

- Non toccare l'involucro metallico caldo del tostapane durante l'uso.
- Non collocare il tostapane vicino a fonti di calore e non esporlo alla pioggia o alla luce diretta del sole.
- Non utilizzare accessori non approvati dal produttore; altrimenti, la garanzia del tostapane non sarà valida in caso di malfunzionamento.
- Non introdurre le mani, né piatti, coltelli o forchette ecc. nei vani cottura, in quanto le parti interne potrebbero danneggiarsi.
- Non immergere il tostapane, la spina o il cavo di alimentazione in acqua o altri liquidi. Utilizzare un panno morbido inumidito per la pulizia.
- Impedire ai bambini di giocare con il tostapane. Tenere il tostapane e il relativo cavo di alimentazione fuori dalla portata dei bambini per evitare potenziali rischi.
- Non utilizzare parti non originali o non approvate dal produttore. Il tostapane non può essere controllato tramite un timer o un telecomando aggiuntivo.
- Non collocare altri oggetti sulla parte superiore del tostapane quando è collegato o è caldo per evitare danni o incendi.
- Scollegare il tostapane quando non lo si utilizzerà per un lungo periodo di tempo.

AVVERTENZE

- L'apparecchio può essere utilizzato da bambini di età superiore agli 8 anni e da persone con capacità mentali, fisiche
  o sensoriali ridotte oppure da persone prive di esperienza o conoscenza dell'apparecchio, purché siano sorvegliate o siano state istruite sull'utilizzo in sicurezza dell'apparecchio e comprendano i rischi che ne possono derivare. Non consentire ai bambini di giocare con l'apparecchio. Le operazioni di pulizia e manutenzione non devono essere effettuate da bambini, a meno che non siano sorvegliati.
- Collegare il tostapane a una presa di corrente che risponda ai relativi requisiti di tensione.
- Assicurarsi di scollegare il tostapane prima di spostarlo o pulirlo.
- Scollegare il tostapane quando non viene utilizzato.
- Utilizzare sempre il tostapane con le mani completamente asciutte.
- Scollegare sempre il tostapane tenendo la spina anziché tirando il cavo di alimentazione.
- Se il cavo di alimentazione viene danneggiato, deve essere sostituito da un professionista incaricato dal produttore, dal team di assistenza post-vendita o da reparti simili per evitare rischi alla sicurezza.

- Se il tostapane, la spina o il cavo di alimentazione è danneggiato, interrompere immediatamente l'utilizzo del tostapane e contattare il team di assistenza post-vendita. Tutte le riparazioni (compresa la sostituzione del cavo di alimentazione) devono essere eseguite da professionisti autorizzati da Xiaomi.
- Il tostapane non è destinato all'utilizzo da parte di persone (inclusi bambini) con capacità fisiche, sensoriali o mentali ridotte, oppure con mancanza di esperienza e conoscenza, a meno che non ricevano supervisione e istruzione riguardo l'utilizzo del tostapane da parte di una persona responsabile della loro incolumità.
- Questo apparecchio è pensato per l'uso in ambienti domestici e simili tra cui:
- aree cucina per il personale di negozi, uffici e altri ambienti di lavoro;
- agriturismi;
- da parte dei clienti di alberghi, motel e altri ambienti di tipo residenziale;
- ambienti di tipo bed and breakfast.

AVVISI

- Non utilizzare il tostapane senza il vassoio raccoglibriciole installato.
- Tenere il cavo di alimentazione lontano dalle superfici di qualsiasi apparecchio di riscaldamento.
- Dopo ogni utilizzo, lasciare raffreddare completamente il tostapane prima di riporlo.
- Pulire regolarmente il vassoio raccoglibriciole per prevenire incendi.
- Collocare il tostapane su una superficie piana e introdurre solo una fetta di pane in ciascun vano cottura.
- Una volta disimballato, verificare che il tostapane non presenti danni o accessori mancanti.
- Prima di pulire il tostapane, attendere che si raffreddi completamente, quindi scollegarlo e strofinarlo con un panno morbido inumidito.
- Se il tostapane non funziona correttamente, scollegarlo immediatamente e interromperne l'utilizzo.
- Installare correttamente il vassoio raccoglibriciole. Se si sviluppano fiamme o fumo, scollegare immediatamente il tostapane.
- Non lasciare il tostapane incustodito mentre è in funzione. Poiché il pane potrebbe prendere fuoco durante la tostatura, tenere il tostapane lontano da materiali combustibili quali liquidi infiammabili, tende e oggetti di plastica. Durante l'uso o dopo aver utilizzato il tostapane, non toccare le parti riscaldanti, la griglia di tostatura e l'involucro per evitare ustioni.
- Se del pane rimane incastrato nel vano cottura, scollegare il tostapane ed estrarre il pane una volta che il tostapane si è completamente raffreddato. Non cercare di estrarre il pane con utensili affilati come coltelli, in quanto ciò potrebbe danneggiare gli elementi riscaldanti e causare scosse elettriche.

Panoramica del prodotto

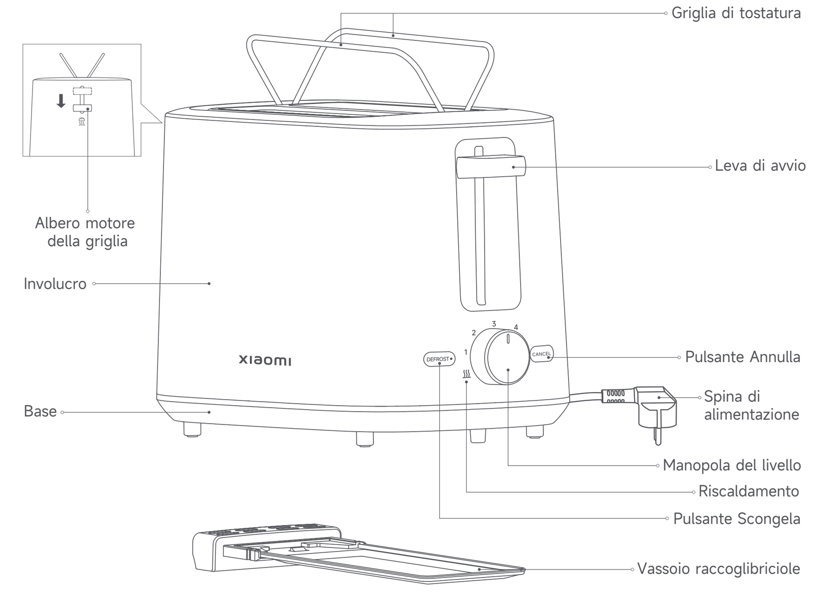

Nota: le illustrazioni del prodotto e degli accessori nel manuale utente sono esclusivamente a scopo di riferimento.
Il prodotto effettivo e le relative funzioni possono variare a causa dei miglioramenti apportati al prodotto

Come utilizzare

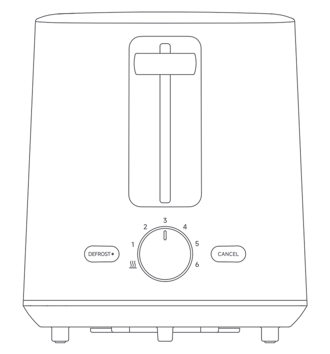

Pannello di controllo

Leva di avvio
Abbassare la leva di avvio e il tostapane inizierà a funzionare al livello impostato. La leva di avvio si reimposterà automaticamente una volta terminata la tostatura.

Pulsante Scongela
Abbassare la leva di avvio per attivare il tostapane al livello impostato. Quindi premere questo pulsante per tostare del pane surgelato. La leva di avvio si reimposterà automaticamente una volta terminata la tostatura.

Pulsante Annulla
Premendo questo pulsante, il tostapane si arresterà e solleverà automaticamente il pane.

Manopola del livello
1. Ruotare la manopola del livello per scegliere un livello da 1 a 6. Un livello di tostatura più alto prolunga il tempo di tostatura e aumenta la croccantezza del pane.
2. È anche possibile ruotare la manopola del livello per riscaldare il pane.

Riscaldamento
Ruotare la manopola del livello sul simbolo del riscaldamento e abbassare la leva di avvio per riscaldare il pane tostato.

Utilizzo della griglia di tostatura
Premere l'albero motore della griglia per aprire la griglia di tostatura. La griglia di tostatura viene generalmente utilizzata per riscaldare il pane non affettato che è stato tostato. Si consiglia di utilizzare la griglia di tostatura al livello 2 o 3.

Nota:
La griglia di tostatura può essere utilizzata per riscaldare 1 croissant o 2 ciambelle, anziché il pane affettato.
Si consiglia di utilizzare la griglia di tostatura al livello 3 o inferiore.

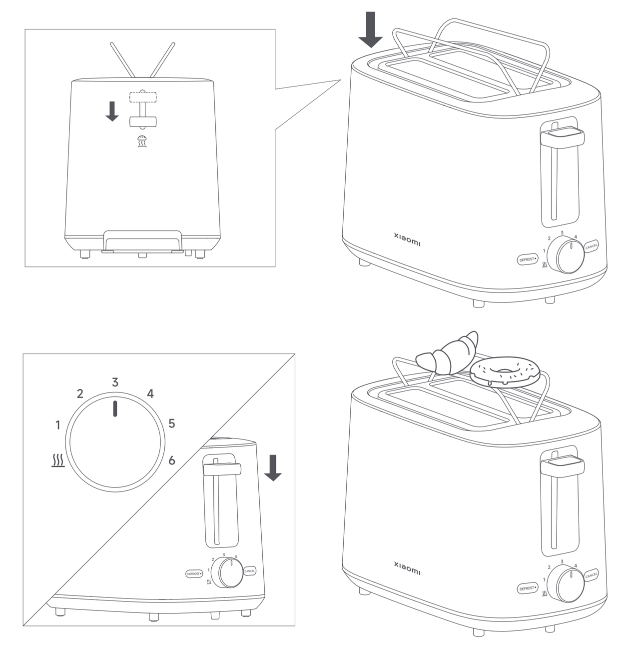

Rimozione del vassoio raccoglibriciole
Una volta che il tostapane si è raffreddato completamente, estrarre il vassoio raccoglibriciole come mostrato nella figura sottostante per pulirlo.

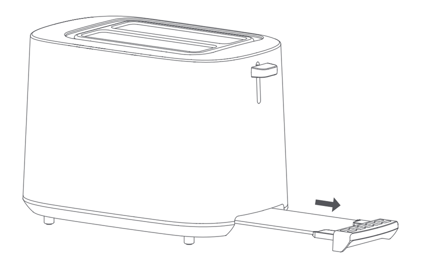

Primo utilizzo
Collocare il tostapane in un luogo ben ventilato. Senza introdurvi del pane, ruotare la manopola del livello al livello 6 e abbassare la leva di avvio per far funzionare il tostapane senza pane per 2–3 cicli, in modo da eliminare il relativo odore. È normale che il tostapane emetta una piccola quantità di fumo od odore quando viene utilizzato per la prima volta.

Utilizzo quotidiano
1. Collocare il tostapane su una superficie stabile e piana e collegarlo alla presa.
2. Introdurre il pane nei vani cottura.
3. Ruotare la manopola del livello al livello desiderato.
4. Abbassare la leva di avvio per avviare il riscaldamento. È possibile regolare nuovamente il livello durante il riscaldamento.
5. Una volta terminato il riscaldamento, la leva di avvio si reimposterà e il tostapane solleverà automaticamente il pane.
6. Pulire regolarmente il vassoio raccoglibriciole.

Nota:
1. Durante la rimozione del pane tostato, non toccare le parti metalliche per evitare ustioni.
2. Se il pane rimane incastrato nel vano cottura, scollegare il tostapane. Una volta che il tostapane si è completamente raffreddato, estrarre il pane con un utensile non metallico, anziché con strumenti affilati come un coltello o una forchetta.
3. La griglia di tostatura è destinata al riscaldamento di croissant, ecc. mentre i vani cottura sono destinati esclusivamente al riscaldamento del pane affettato.

Pulizia e manutenzione

1. Scollegare il tostapane e attendere che si raffreddi prima di pulirlo.
2. Utilizzare un panno morbido inumidito con detergente neutro per pulire l'involucro del tostapane.
3. Non sciacquare né immergere il tostapane per evitare che si danneggi.
4. Estrarre il vassoio raccoglibriciole per pulirlo.
5. Per pulire i vani cottura, scuotere lievemente il tostapane capovolto. Non introdurre oggetti duri o affilati nei vani cottura per pulirli, in quanto ciò potrebbe danneggiare le parti interne o causare rischi per la sicurezza.
6. Conservare il tostapane in un luogo fresco e asciutto dopo averlo pulito.

Specifiche tecniche

Nome	Toaster
Modello	XMTSJ01FD
Tensione nominale	220–240 V~
Frequenza nominale	50–60 Hz
Potenza nominale	780–930 W
Peso netto	1,2 kg
Dimensioni articolo	280 × 160 × 186 mm

Contenuto della confezione: tostapane, manuale utente

Risoluzione dei problemi

Problemi	Cause possibili	Soluzioni
Il tostapane non funziona normalmente.	Il tostapane è scollegato dall'alimentazione elettrica. La leva di avvio non è premuta in	Collegare il tostapane a una presa elettrica. Abbassare la leva di avvio in posizione.
Il toast presenta un colore chiaro.	È stato selezionato un basso livello di tostatura.	Aumentare il livello di tostatura.
Il toast presenta un colore scuro.	Potrebbe essere stato premuto il pulsante Scongela.	Quando si scalda del pane non surgelato, non premere il pulsante Scongela.
Vengono prodotti fumo e odore di bruciato.	Si accumula una quantità eccessiva di	Pulire il vassoio raccoglibriciole e sottoporre il tostapane a manutenzioni periodicamente.
Il pane rimane incastrato nel vano cottura.	Le fette di pane sono spesse o non quadrate.	Scollegare il tostapane. Una volta che il tostapane si è completamente raffreddato, estrarre il pane con un utensile non metallico, anziché con strumenti affilati come un coltello o una forchetta.

Diagramma circuitale

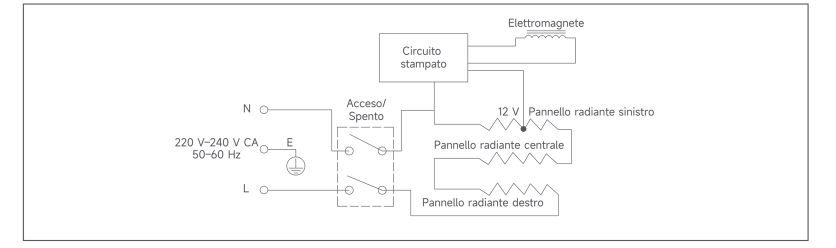

AVVISO SULLA GARANZIA

LA PRESENTE GARANZIA RICONOSCE AL CLIENTE DIRITTI LEGALI SPECIFICI E IL CLIENTE POTREBBE AVERE ALTRI DIRITTI PREVISTI DA LEGGI DEL PROPRIO PAESE, PROVINCIA O STATO. IN ALCUNI PAESI, PROVINCE O STATI, LA LEGGE PER LA TUTELA DEI CONSUMATORI PUÒ IMPORRE UN PERIODO MINIMO DI GARANZIA. ECCETTO NEI CASI CONSENTITI DALLA LEGGE, XIAOMI NON ESCLUDE, LIMITA O REVOCA ALTRI DIRITTI CHE L'UTENTE PUÒ AVERE. PER UNA COMPRENSIONE COMPLETA DEI PROPRI DIRITTI, INVITIAMO GLI UTENTI A CONSULTARE LE LEGGI DEL PROPRIO PAESE, PROVINCIA O STATO.

1. GARANZIA LIMITATA DI PRODOTTO
XIAOMI garantisce che i Prodotti siano privi di difetti in fatto di materiali e manodopera in circostanze di utilizzo normali e in caso di utilizzo in conformità con il manuale utente del rispettivo Prodotto, durante il Periodo di Garanzia.

La durata e le condizioni relative alle garanzie legali sono stabilite dalle relative norme locali. Per ulteriori informazioni sui vantaggi della garanzia per i consumatori, fare riferimento al sito Web ufficiale di Xiaomi https://www.mi.com/global/support/warranty.

Xiaomi garantisce all'acquirente originale che il suo Prodotto Xiaomi sarà privo di difetti in fatto di materiali e manodopera in circostanze di utilizzo normali nel periodo sopra indicato.
Xiaomi non garantisce che il funzionamento del Prodotto sia ininterrotto o privo di errori.
Xiaomi non è responsabile per danni dovuti al mancato rispetto delle istruzioni relative all'utilizzo del Prodotto.

2. RIPARAZIONI
Nel caso in cui venga rilevato un difetto hardware e Xiaomi riceva un valido reclamo entro il Periodo di garanzia, Xiaomi (1) riparerà il Prodotto gratuitamente o (2) sostituirà il prodotto o (3) rimborserà il Prodotto, con l'esclusione di eventuali costi di spedizione.

3. COME OTTENERE IL SERVIZIO DI GARANZIA
Per ottenere l'assistenza in garanzia, è necessario consegnare il Prodotto, nella sua confezione originale o in una confezione simile che assicuri un grado equivalente di protezione del Prodotto, all'indirizzo indicato da Xiaomi. Ad eccezione della misura proibita dalla legge applicabile, Xiaomi può richiedere che l'utente presenti prove o prova di acquisto e / o soddisfi i requisiti di registrazione prima di ricevere il servizio di garanzia.

4. ESCLUSIONI E LIMITAZIONI
Se non precedentemente stipulato da Xiaomi, la presente Garanzia limitata si applica solo al Prodotto fabbricato da o per Xiaomi, che può essere identificato dai marchi, dal nome commerciale o dal logo "Xiaomi" o "Mi".
La Garanzia Limitata non si applica in caso di (a) Danni dovuti a cause naturali o di forza maggiore, ad esempio fulmini, tornado, allagamenti, incendi, terremoti o altre cause esterne; (b) negligenza; (c) uso commerciale;
(d) alterazioni o modifiche a qualsiasi parte del Prodotto; (e) Danni causati dall'utilizzo con prodotti non Xiaomi; (f) Danni causati da incidenti, abuso o uso errato; (g) Danni causati dall'aver utilizzato il Prodotto per utilizzi diversi da quelli permessi o previsti come descritto da Xiaomi o con tensione o alimentazione inappropriati; oppure (h) Danni causati dal servizio (inclusi aggiornamenti ed espansioni) fornito da chiunque non sia un

È responsabilità dell'utente effettuare il backup di qualsiasi tipo di dati, software o altri materiali che l'utente può aver archiviato o conservato nel prodotto. È possibile che i dati, il software o gli altri materiali nell'apparecchio vengano persi o riformattati durante il processo di servizio, Xiaomi non è responsabile per tali danni o perdite.
Nessun rivenditore, agente o dipendente Xiaomi è autorizzato a effettuare qualsiasi modifica, estensione o aggiunta a questa Garanzia Limitata. Se una disposizione è ritenuta illegale o non applicabile, la legalità o l'applicabilità delle disposizioni restanti non viene interessata o compromessa.
Salvo quanto vietato dalle leggi o altrimenti promesso da Xiaomi, i servizi post-vendita saranno limitati al Paese o alla regione dell'acquisto originale.
I Prodotti che non sono stati debitamente importati e/o debitamente prodotti da Xiaomi e/o debitamente acquisiti da Xiaomi o da un rivenditore ufficiale di Xiaomi non sono coperti dalle presenti garanzie. Come da legislazione applicabile, l'utente può usufruire delle garanzie dal rivenditore non ufficiale che ha venduto il prodotto. Perciò Xiaomi invita l'utente a contattare il rivenditore da cui ha acquistato il prodotto.
Le presenti garanzie non si applicano a Hong Kong e Taiwan.

5. GARANZIE IMPLICITE
Ad eccezione della misura proibita dalla legge applicabile, tutte le garanzie implicite (incluse le garanzie di commerciabilità e idoneità per finalità particolari) avranno una durata limitata fino alla durata massima di questa garanzia limitata. Alcune giurisdizioni non consentono limitazioni sulla durata di una garanzia implicita, perciò la limitazione di cui sopra non verrà applicata in tali casi.

6. LIMITAZIONE DEL DANNO
Ad eccezione della misura proibita dalla legge applicabile, Xiaomi non sarà responsabile per qualsiasi danno causato da incidenti, indiretto, speciale o consequenziale, inclusi, a titolo esemplificativo ma non esaustivo, la perdita di profitti, reddito o dati o danni risultanti da qualsiasi violazione di una garanzia o una condizione espressa o implicita, o in virtù di qualsiasi altra teoria legale, anche se Xiaomi è stata informata della possibilità di tali danni. Alcune giurisdizioni non consentono l'esclusione o la limitazione di danni speciali, indiretti o consequenziali, perciò la limitazione o esclusione di cui sopra potrebbe non applicarsi per l'utente.

7. CONTATTI XIAOMI
I clienti possono visitare il sito Web: https://www.mi.com/global/support/warranty
La persona di contatto per il servizio post-vendita può essere qualsiasi addetto della rete di assistenza autorizzata Xiaomi, un addetto dei distributori autorizzati Xiaomi o il venditore finale che ha venduto i prodotti al cliente. In caso di dubbi, contattare la persona indicata da Xiaomi.

Dichiarazione di conformità europea

Con la presente, Yuyao City Fuda Electronic Co., Ltd. dichiara che questo apparecchio è conforme alle direttive applicabili e alle norme europee, nonché ai relativi emendamenti. Il testo completo della dichiarazione di conformità UE è disponibile al seguente indirizzo Internet:
http://www.mi.com/global/service/support/declaration.html

Informazioni RAEE

Tutti i prodotti contrassegnati da questo simbolo sono rifiuti di apparecchiature elettriche ed elettroniche (RAEE in base alla direttiva 2012/19/UE) che non devono essere smaltiti assieme a rifiuti domestici non differenziati.
Al contrario, è necessario proteggere l'ambiente e la salute umana consegnando i rifiuti a un punto di raccolta autorizzato al riciclaggio di rifiuti di apparecchiature elettriche ed elettroniche, predisposto dalla pubblica amministrazione o dalle autorità locali. Lo smaltimento e il riciclaggio corretti aiutano a prevenire conseguenze potenzialmente negative per l'ambiente e la salute umana. Contattare l'installatore o le autorità locali per ulteriori informazioni sulla sede e per i termini e le condizioni di tali punti di raccolta.

Fabbricato per: Xiaomi Communications Co., Ltd.
Fabbricato da: Yuyao City Fuda Electronic Co., Ltd.
(un'azienda del Mi Ecosystem)
Indirizzo: No. 78 Fengyi Road, Yuyao, 315400, Zhejiang, P.R. China
Per ulteriori informazioni, visitare il sito www.mi.com

Scatola	Manuale	Neto	Borsa
PAP 20	PAP 22	PAP 21/PAP 20	LDPE 4
Carta	Carta	Carta	Plastica

RACCOLTA DIFFERENZIATA
Verifica le disposizioni del tuo Comune.
Separa le componenti e conferiscile in modo corretto.

Per i dettagli dell'importatore, fare riferimento alla confezione.
Data di produzione: vedere la confezione
Prodotto in Cina
Versione manuale utente: V1.0

法语

Lisez attentivement ce manuel avant toute utilisation et conservez-le pour pouvoir le consulter ultérieurement.

Précautions

- Pour garantir votre sécurité et minimiser les risques de blessure et de dommages corporels et matériels, veuillez respecter les mesures de sécurité suivantes.
- Vous vous exposez à un risque d'accidents en cas de non respect des avertissements en matière de

Symbole Interdiction	Tout contenu présentant ce symbole doit être interdit, sinon le grille-pain risque d'être endommagé ou la sécurité personnelle de l'utilisateur risque d'être compromise.
Symbole Avertissement	Tout contenu présentant ce symbole doit être strictement respecté, sinon le grille-pain risque d'être endommagé et la sécurité personnelle de l'utilisateur risque même d'être compromise.
Symbole Attention	Tout contenu présentant ce symbole doit être suivi, sinon des dégâts matériels ou des blessures mineures risquent de survenir.

INTERDICTIONS

- Ne pas toucher la coque métallique chaude du grille-pain lorsque vous l'utilisez.
- Ne pas placer le grille-pain à proximité de sources de chaleur ou ne pas l'exposer à la pluie ou à la lumière directe du soleil.
- Ne pas utiliser d'accessoires non approuvés par le fabricant, sinon la garantie du grille-pain sera nulle en cas de dysfonctionnement.
- Ne pas mettre les mains, des assiettes, des couteaux, des fourchettes, etc. dans les fentes à toast, sinon les pièces internes risquent d'être endommagées.
- Ne pas plonger le grille-pain, la fiche électrique, ni le cordon d'alimentation dans de l'eau ou autres liquides. Utilisez un chiffon doux humidifié pour le nettoyage.
- Ne pas laisser les enfants jouer avec le grille-pain. Tenir le grille-pain, ainsi que son cordon d'alimentation, hors de portée des enfants pour éviter les risques potentiels.
- Ne pas utiliser de pièces non authentiques ou non approuvées par le fabricant. Il est impossible de contrôler le grille-pain via un minuteur ou une télécommande supplémentaire.
- Ne pas placer le moindre objet au-dessus du grille-pain lorsque celui-ci est branché ou chaud, pour éviter dommages et incendies.
- Débranchez le grille-pain lorsque vous ne l'utilisez pas pendant longtemps.

AVERTISSEMENTS

- Cet appareil peut être utilisé par des enfants d'au moins 8 ans, des personnes aux aptitudes physiques, sensorielles ou mentales réduites ou encore manquant d'expérience et de connaissances, à condition qu'ils soient surveillés ou sensibilisés à l'utilisation de manière sécurisée de l'appareil et qu'ils comprennent les risques impliqués. Il est déconseillé de laisser les enfants jouer avec l'appareil. Le nettoyage et l'entretien ne doivent pas être effectués par des enfants sans surveillance.
- Branchez le grille-pain dans une prise de courant conforme à la tension requise.
- Assurez-vous de débrancher le grille-pain avant de le déplacer ou de le nettoyer.
- Débranchez le grille-pain lorsque vous ne l'utilisez pas.
- Assurez-vous d'avoir systématiquement les mains complètement sèches lorsque vous utilisez le grille-pain.
- Débranchez systématiquement le grille-pain en tenant sa fiche électrique, plutôt que son cordon d'alimentation.
- Si le cordon d'alimentation est endommagé, vous devez le faire remplacer par des professionnels recommandés par le fabricant, par un membre du service après-vente ou par des services de fonctions

- Si le grille-pain, le cordon d'alimentation, ou la fiche est endommagé(e), veuillez cesser immédiatement d'utiliser le grille-pain et contacter l'équipe du service après-vente. Toutes les réparations (y compris le remplacement du cordon d'alimentation) doivent être effectuées par des professionnels autorisés par Xiaomi.
- Le grille-pain ne doit pas être utilisé par des personnes souffrant d'incapacités physiques, sensorielles ou mentales, ni par des personnes manquant d'expérience et de connaissances (dont les enfants), sauf si ces personnes sont sous la supervision d'une personne responsable, ou si cette dernière leur a donné des consignes concernant l'utilisation du grille-pain, pour leur sécurité.
- Cet appareil est destiné à être utilisé dans des applications domestiques et similaires telles que:
  - les espaces de cuisine de personnel dans les magasins, les bureaux et d'autres environnements de travail;
  - les maisons de ferme;
  - par les clients dans les hôtels, les motels et d'autres environnements de type résidentiel;
  - les environnements de couchage ou réservés au petit-déjeuner.

PRÉCAUTIONS

- Ne pas utiliser grille-pain sans avoir installé le plateau ramasse-miettes.
- Tenir le cordon d'alimentation éloigné des surfaces d'éléments chauffants.
- Après chaque utilisation, laissez le grille-pain refroidir complètement avant de le ranger.
- Nettoyez régulièrement le plateau ramasse-miettes pour éviter tout incendie.
- Veuillez placer le grille-pain sur une surface plate, et insérer une seule tranche de pain dans chaque fente à toast.
- Veuillez vérifier que le grille-pain ne présente aucun dommage et qu'il ne manque aucun accessoire après l'avoir déballé.
- Avant de le nettoyer, assurez-vous de débrancher le grille-pain, et nettoyez-le à l'aide d'un chiffon doux humidifié après qu'il ait complètement refroidi.
- Si le grille-pain ne fonctionne pas correctement, débranchez-le immédiatement et arrêtez de l'utiliser.
- Installez le plateau ramasse-miettes correctement. En cas de flamme ou de fumée, débranchez immédiatement le grille-pain.
- Ne pas laisser le grille-pain sans surveillance quand il est en marche. Le pain étant susceptible de prendre feu lorsqu'il est grillé, tenir le grille-pain éloigné de tout combustible tel que les liquides inflammables, les rideaux et plastiques. Lorsque vous utilisez le grille-pain ou juste après l'avoir utilisé, ne pas toucher les parties chauffantes, le support viennoiseries, ni la coque pour éviter toute brûlure.
- Si le pain reste coincé dans la fente à toast, débranchez le grille-pain, et retirez le pain après que le grille-pain est complètement refroidi. Ne pas essayer de retirer le pain à l'aide d'outils tranchants tels qu'un couteau, car les éléments chauffants risquent d'être endommagés et un choc électrique risque de se

Présentation du produit

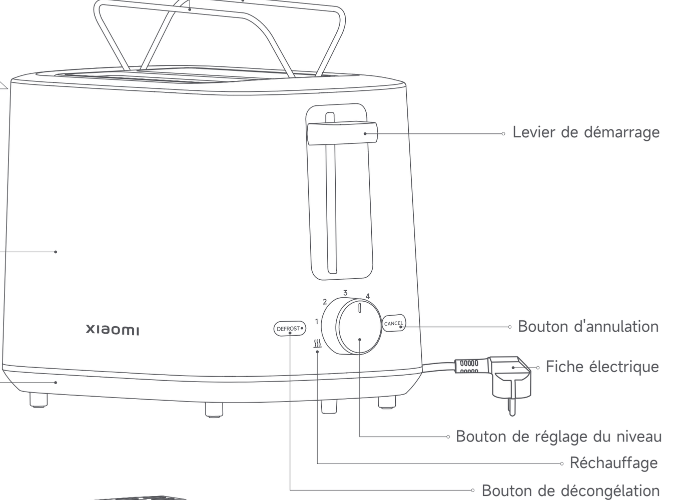

Remarque : les illustrations du produit et de ses accessoires présentes dans le manuel d'utilisation sont uniquement fournies à titre indicatif.
Le produit actuel et les fonctions effectives peuvent varier en raison des améliorations apportées au produit.

Utilisation

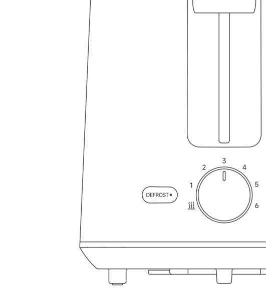

Panneau de commande

Levier de démarrage
Appuyez sur le levier de démarrage, et le grille-pain fonctionnera au niveau de puissance défini. Le levier de démarrage se réinitialisera automatiquement une fois le grillage terminé.

Bouton de décongélation
Appuyez sur le levier de démarrage pour faire fonctionner le grille-pain au niveau de puissance défini. Appuyez ensuite sur ce bouton pour griller du pain congelé. Le levier de démarrage se réinitialisera automatiquement une fois le grillage terminé.

Bouton d'annulation
Appuyez sur ce bouton, et le grille-pain s'arrêtera de fonctionner et le pain sera automatiquement éjecté.

Bouton de réglage du niveau
1. Tournez le bouton de réglage du niveau pour choisir entre les niveaux 1 à 6. Un niveau de grillage plus élevé prolonge le temps de grillage et augmente le degré de grillage du pain.
2. Vous pouvez également tourner le bouton de réglage du niveau pour réchauffer le pain.

Réchauffage
Tournez le bouton de réglage du niveau jusqu'à la position Réchauffage et appuyez sur le levier de démarrage pour réchauffer le pain grillé.

Utilisation du support viennoiseries
Appuyez sur le mécanisme de sortie et de rentrée du support pour faire sortir le support viennoiseries. Le support viennoiseries sert généralement à réchauffer le pain non coupé en tranche qui a été grillé. Il est recommandé d'utiliser le support viennoiseries en dessous du niveau 2 ou 3.

Remarque :
Vous pouvez utiliser le support viennoiseries pour chauffer 1 croissant ou 2 donuts, plutôt que du pain coupé en tranches. Il est recommandé d'utiliser le support viennoiseries en dessous du niveau 3 voire moins.

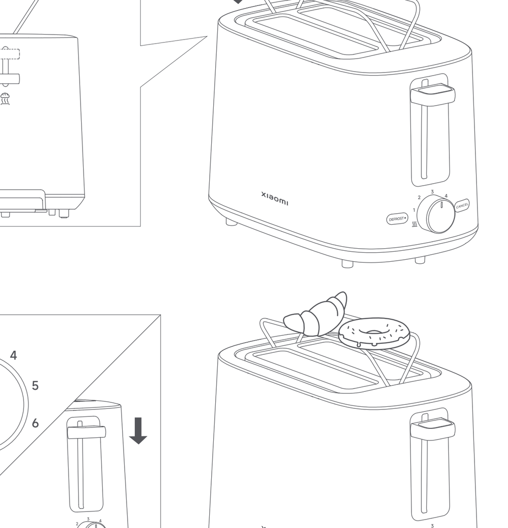

Retrait du plateau ramasse-miettes
Une fois le grille-pain complètement refroidi, sortez le plateau ramasse-miettes comme indiqué dans la figure ci-dessous, pour le nettoyage.

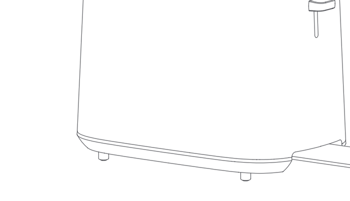

Première utilisation
Placez le grille-pain dans un endroit bien ventilé. Ne mettez pas de pain dedans, réglez le bouton de réglage du niveau sur le niveau 6, et appuyez sur le levier de démarrage pour laisser le grille-pain fonctionner sans pain pendant 2 à 3 cycles, afin d'éliminer les odeurs. Il est normal que le grille-pain émette un peu de fumée ou une légère odeur lors de sa première utilisation.

Utilisation quotidienne
1. Placez le grille-pain sur une surface plate et stable, et branchez-le.
2. Insérez le pain dans les fentes à toast.
3. Réglez le bouton de réglage du niveau sur le niveau souhaité.
4. Appuyez sur le levier de démarrage pour commencer à chauffer. Vous pouvez à nouveau régler le niveau durant le chauffage.
5. Une fois le chauffage terminé, le levier de démarrage revient dans sa position de départ et le grille-pain éjecte automatiquement le pain.
6. Nettoyez régulièrement le plateau ramasse-miettes.

Remarque :
1. Lorsque vous retirez le pain grillé, ne touchez aucune partie métallique pour éviter les brûlures.
2. Si du pain reste coincé dans la fente à toast, débranchez le grille-pain. Une fois le grille-pain complètement refroidi, retirez le pain à l'aide d'un outil non métallique, plutôt qu'un outil tranchant tel qu'un couteau ou une fourchette.
3. Le support viennoiseries est prévu pour chauffer des croissants, etc, tandis que les fentes à toast sont exclusivement réservées aux tranches de pain.

Nettoyage et entretien

1. Avant de nettoyer le grille-pain, assurez-vous de l'avoir débranché et laissé refroidir.
2. Veuillez utiliser un chiffon doux imbibé de détergent neutre pour nettoyer la coque du grille-pain.
3. Ne pas rincer ni tremper le grille-pain, sinon il sera endommagé.
4. Retirez le plateau ramasse-miettes pour le nettoyer.
5. Pour nettoyer les fentes à toast, secouez légèrement le grille-pain à l'envers. Ne pas insérer d'objet dur ou tranchant dans les fentes à toast pour les nettoyer, car cela risquerait d'endommager les pièces internes ou entraîner des risques pour la sécurité.
6. Rangez le grille-pain dans un endroit frais et sec après l'avoir nettoyé.

Caractéristiques

Nom	Toaster
Modèle	XMTSJ01FD
Tension nominale	220–240 V~
Fréquence nominale	50–60 Hz
Puissance nominale	780–930 W
Poids net	1,2 kg
Dimensions du produit	280 × 160 × 186 mm

Contenu du paquet : grille-pain, manuel d'utilisation

Dépannage

Problèmes	Causes possibles	Solutions
Le grille-pain ne fonctionne pas correctement.	Le grille-pain est débranché. Le levier de démarrage n'est pas dans sa position inférieure.	Branchez le grille-pain dans une prise. Appuyez sur le levier de démarrage.
La couleur du toast est claire.	Un niveau de grillage léger est sélectionné.	Augmentez le niveau de grillage.
La couleur du toast est foncée.	Le bouton de décongélation est peut-être enfoncé.	Lorsque vous réchauffez du pain non congelé, n'appuyez pas sur le bouton de décongélation.
Une odeur de brûlé et de la fumée se dégagent.	Trop de miettes se sont accumulées.	Nettoyez le plateau ramasse-miettes et procédez à un entretien régulier du grille-pain.
Le pain reste bloqué dans la fente à toast.	La tranche de pain est trop épaisse ou n'est pas de forme carrée.	Débranchez le grille-pain. Une fois le grille-pain complètement refroidi, retirez le pain à l'aide d'un outil non métallique, plutôt qu'un outil tranchant tel qu'un couteau ou une fourchette.

Schéma électrique

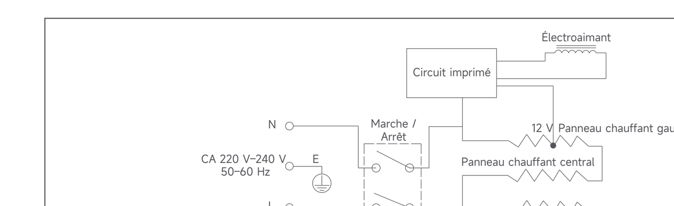

GARANTIE

CETTE GARANTIE VOUS DONNE DES DROITS SPÉCIFIQUES ET IL EST POSSIBLE DE PROFITER D'AUTRES DROITS OCTROYÉS PAR LES LOIS APPLICABLES DANS VOTRE PAYS, VOTRE RÉGION OU VOTRE DÉPARTEMENT. EN EFFET, DANS CERTAINS PAYS, PROVINCES OU DÉPARTEMENTS, LES DROITS DU CONSOMMATEUR PEUVENT IMPOSER UNE PÉRIODE DE GARANTIE MINIMALE. AUTRES QUE LES LIMITES PERMISES PAR LA LOI, XIAOMI N'EXCLUT PAS, LIMITE NI SUSPEND D'AUTRES DROITS QUE VOUS POUVEZ DÉTENIR. POUR COMPRENDRE PLEINEMENT VOS DROITS, CONSULTEZ LES LOIS APPLICABLES DANS VOTRE PAYS, PROVINCE OU DÉPARTEMENT.

1. GARANTIE LIMITÉE DE PRODUIT
XIAOMI garantit que les Produits sont exempts de tout défaut matériel ou de conception dans le cadre d'une utilisation normale en accord avec le mode d'emploi dudit Produit et dans la Durée de garantie.

La durée et les conditions relatives aux garanties légales sont prévues par les lois locales afférentes. Pour plus d'informations sur les avantages de la garantie du consommateur, veuillez consulter le site web officiel de Xiaomi https://www.mi.com/global/support/warranty.

Xiaomi garantit à l'acheteur d'origine que le produit Xiaomi est exempt de tout défaut matériel ou de conception dans le cadre d'une utilisation normale dans la période mentionnée ci-dessus.
Xiaomi ne garantit pas que le fonctionnement du Produit restera ininterrompu et exempt d'erreur.
Xiaomi n'est pas responsable des dommages découlant d'une non-conformité aux instructions liées à l'utilisation du produit.

2. SOLUTIONS
Si un défaut matériel est rencontré et une réclamation fondée est reçue par Xiaomi pendant la période de garantie, Xiaomi va soit (1) réparer le produit gratuitement, (2) échanger le produit, ou (3) rembourser le produit, frais d'expédition exclus.

3. COMMENT PROFITER D'UN SERVICE DE GARANTIE
Pour bénéficier du service de garantie, vous devez fournir le Produit à l'adresse spécifiée par Xiaomi, dans son emballage d'origine ou dans un emballage similaire garantissant le même degré de protection. Sauf mesures prohibées par la loi applicable, Xiaomi peut vous demander de présenter des preuves d'achat et/ou de vous conformer aux exigences d'inscription avant de profiter du service de garantie.

4. EXCLUSIONS ET LIMITATIONS
Sauf stipulation contraire mentionnée par Xiaomi, la présente Garantie limitée s'applique uniquement au Produit fabriqué par ou pour Xiaomi et identifiable par les marques commerciales, le nom commercial ou le logo « Xiaomi » ou « Mi ».
La Garantie limitée ne s'applique pas (a) aux dégâts dus aux catastrophes naturelles, comme la foudre, les tornades, les inondations, les incendies, les tremblements de terre ou autres causes externes (b) aux négligences, (c) à l'utilisation commerciale, (d) aux modifications de tout ou partie du Produit, (e) aux dommages provoqués par une utilisation avec des Produits non-Xiaomi, (f) aux dommages provoqués par un accident, un abus, une mauvaise utilisation (g) aux dommages provoqués par l'utilisation du Produit hors des utilisations autorisées ou prévues décrites par Xiaomi ou avec une tension ou une alimentation électrique inappropriée, ou (h) aux dommages

Il en va de votre responsabilité de sauvegarder les données, le logiciel ou tout autre matériel que vous pourriez avoir stocké ou préservé sur le Produit. Il est probable que les données, le logiciel ou d'autres matériels de l'équipement soient perdus ou formatés lors d'une maintenance. Xiaomi n'est pas responsable de ce type de dommages ou de pertes.
Aucun revendeur, agent ou employé de Xiaomi n'est autorisé à apporter des modifications, des extensions ou des ajouts à la présente Garantie limitée. Si une disposition est jugée illégale ou inapplicable, la légitimité et l'applicabilité des dispositions restantes ne sauraient être affectées ou impactées.
Sauf mesures prohibées par la loi ou promesse contraire par Xiaomi, les services après-ventes sont limités au pays ou à la région de l'achat initial.
Les produits qui n'ont pas été dûment importés et/ou n'ont pas été dûment fabriqués par Xiaomi et/ou n'ont pas été dûment obtenus chez Xiaomi ou un vendeur officiel de Xiaomi ne sont pas couverts par les présentes garanties. Conformément à la loi applicable, vous pouvez bénéficier des garanties depuis le détaillant non officiel qui vous a vendu le produit. Pour cela, Xiaomi vous invite à contacter le détaillant auprès duquel vous avez acheté le produit.
Les présentes garanties ne s'appliquent pas à Hong Kong et à Taiwan.

5. GARANTIES IMPLICITES
Sauf mesures prohibées par la loi applicable, toutes les garanties implicites (notamment les garanties de commercialisation et de conformité pour un but spécifique) disposeront d'une durée de garantie limitée allant jusqu'à la durée maximale de la présente garantie limitée. Certaines juridictions n'autorisent pas les limitations de durée d'une garantie implicite. La limitation ci-dessus ne s'applique donc pas à de tels cas.

6. LIMITATION DES DOMMAGES
Sauf mesures prohibées par la loi applicable, Xiaomi ne devrait être tenue pour responsable pour tous dommages provoqués par des accidents, indirects, spécifiques ou conséquents, notamment les pertes de bénéfices, de chiffre d'affaires ou de données, résultant de toute brèche dans une garantie ou condition expresse ou implicite, ou sous toute théorie légale, même si Xiaomi a été informée de la possibilité de tels dommages. Certaines juridictions n'autorisent pas l'exclusion ou la limitation des dommages indirects, spécifiques ou conséquents.
La limitation ci-dessus ne s'applique donc pas à vous.

7. CONTACTS XIAOMI
Pour les clients, consultez le site Web : https://www.mi.com/global/support/warranty
La personne à contacter pour le service après-vente peut être n'importe quelle personne de service agréé Xiaomi, les distributeurs agréés Xiaomi ou le vendeur final qui vous a vendu le produit. En cas de doute, veuillez contacter la personne concernée que Xiaomi peut identifier.

Déclaration de conformité pour l'Union européenne
Par la présente, Yuyao City Fuda Electronic Co., Ltd., déclarons que cet équipement est conforme aux directives et normes européennes applicables, ainsi qu'à leurs amendements. L'intégralité de la déclaration de conformité pour l'UE est disponible à l'adresse suivante :
http://www.mi.com/global/service/support/declaration.html

Informations DEEE
Tous les produits portant ce symbole deviennent des déchets d'équipements électriques et électroniques (DEEE dans la Directive européenne 2012/19/UE) qui ne doivent pas être mélangés aux déchets ménagers non triés. Vous devez contribuer à la protection de l'environnement et de la santé humaine en apportant l'équipement usagé à un point de collecte dédié au recyclage des équipements électriques et électroniques, agréé par le gouvernement ou les autorités locales. Le recyclage et la destruction appropriés permettront d'éviter tout impact potentiellement négatif sur l'environnement et la santé humaine. Contactez l'installateur ou les autorités locales pour obtenir plus d'informations concernant l'emplacement ainsi que les conditions d'utilisation de ce type de point de collecte.

Fabriqué pour : Xiaomi Communications Co., Ltd.
Fabricant : Yuyao City Fuda Electronic Co., Ltd.
(une société Mi Ecosystem)
Adresse : No. 78 Fengyi Road, Yuyao, 315400, Zhejiang, P.R. China
Pour plus d'informations, rendez-vous sur www.mi.com

FR
Cet appareil se recycle
À DÉPOSER EN MAGASIN
OU
À DÉPOSER EN DÉCHÈTERIE
Points de collecte sur www.quefairedemesdechets.fr
Privilégiez la réparation ou le don de votre appareil !

Pour les détails de l'importateur, veuillez consulter la boîte.
Date de production : voir la boîte
Fabriqué en Chine
Version du manuel d'utilisation : V1.0

葡萄牙语

Leia este manual de utilizador com atenção antes de utilizar o produto e guarde-o para referência futura.

Precauções

- Para garantir a sua segurança e minimizar o risco de lesões pessoais e danos em terceiros, respeite as seguintes precauções.

Tipo de peças	Qualquer contacto com este tipo de peças (por exemplo, pode causar danos ou lesões no seu pé ou pernas e requerirá primeiros-socorros do utilizador)
Tipo de aviso	Qualquer contacto com este tipo de aviso pode causar danos ou lesões graves, dependendo das circunstâncias
Tipo de precaução	Qualquer contacto com este tipo de precaução pode também causar lesões graves, dependendo das circunstâncias

PRECAUÇÕES

- Não utilize a ferramenta sem o tabuleiro de migalhas instalado.
- Mantenha o cabo de alimentação afastado das superfícies de qualquer unidade de aquecimento.
- Após cada utilização, deixe a ferramenta arrefecer por completo antes de a arrumar.
- Não toque nas lâminas de corte quando estiverem em movimento.
- Coloque a ferramenta numa superfície plana e coloque apenas uma fatia de pão em cada ranhura para torrar.
- Não coloque de mais, pratos, facas, garfos, etc. nas ranhuras para torrar. Pode danificar os componentes.
- Não mergulhe a ferramenta, o cabo de alimentação ou a ficha em qualquer outro líquido. Utilize um pano macio humedecido ao limpar.
- Não toque nas superfícies quentes da ferramenta. Ferramenta a funcionar e o cabo de alimentação fica em alguns das colunas para evitar riscos.
- Não coloque nada sobre a ferramenta. Ocasionalmente, fatias de torradas não pode ser controlado com um temporizador ou comando eletrónico.
- Não coloque nada sobre a ferramenta. Coloque objetos na parte superior da ferramenta quando esta estiver ligada ou quente.
- Desligue a ferramenta quando não for usada por longos períodos de tempo.

AVISO

- Este aparelho pode ser utilizado por crianças a partir dos 8 anos de idade e pessoas com capacidades físicas, sensoriais ou mentais reduzidas, ou com falta de experiência ou conhecimento, se as mesmas forem constantemente supervisionadas ou tiverem recebido instruções sobre a forma segura de utilização do aparelho e compreendam os envolvidos. Os crianças não devem brincar com o aparelho. A limpeza e a manutenção não devem ser executadas por crianças sem supervisão.
- Ligue a ferramenta a uma tomada que corresponda às respostas de tensão.
- Desligue a ficha da tomada quando não estiver a utilizar a ferramenta.
- Desligue a ferramenta quando não for usada.
- Não toque nas lâminas de corte quando estiverem em movimento.
- Desligue antes a ferramenta ou segurar pela ficha de alimentação, em vez de puxar o cabo de alimentação.
- Se o cabo de alimentação estiver danificado, deve ser substituído pelo fabricante ou seus agentes de serviço ou por pessoas da sua por disponíveis, com funções semelhantes para evitar riscos de segurança.

- Se a ferramenta, o cabo de alimentação ou a ficha estiver danificada, pare imediatamente de utilizar a ferramenta e entregue a equipa de serviço de pós-venda. Todas as reparações (incluindo a substituição do cabo de alimentação) devem ser executadas por um profissional de manutenção.
- A ferramenta não se destina a ser utilizada por pessoas com incapacidades físicas, sensoriais ou mentais, bem como por crianças, a menos que sejam constantemente supervisionadas ou tenham recebido instruções para a utilização da ferramenta por alguém responsável pela sua segurança.
- Este aparelho destina-se a ser utilizado em aplicações domésticas e similares, tais como:
  - áreas de cozinha para lojas, escritórios e outros ambientes de trabalho;
  - casas de quinta
  - por clientes em hotéis, motéis e outros ambientes residenciais;
  - ambientes de tipo bed and breakfast (pensão).

PRECAUÇÕES

- Não utilize a ferramenta sem o tabuleiro de migalhas instalado.
- Mantenha o cabo de alimentação afastado das superfícies de qualquer unidade de aquecimento.
- Após cada utilização, deixe a ferramenta arrefecer por completo antes de a arrumar.
- Não toque nas lâminas de corte quando estiverem em movimento.
- Coloque a ferramenta numa superfície plana e coloque apenas uma fatia de pão em cada ranhura para torrar.
- Não sobreaquecer, verifique se a ferramenta apresenta danos ou se falham avarias.
- Não coloque de mais, pratos, facas, garfos, etc. nas ranhuras para torrar. Pode danificar os componentes.
- Não mergulhe a ferramenta, o cabo de alimentação ou a ficha em qualquer outro líquido. Utilize um pano macio humedecido ao limpar.
- Não toque nas superfícies quentes da ferramenta. Ferramenta a funcionar e o cabo de alimentação fica em alguns das colunas para evitar riscos.
- Não coloque nada sobre a ferramenta. Ocasionalmente, fatias de torradas não pode ser controlado com um temporizador ou comando eletrónico.
- Não coloque nada sobre a ferramenta. Coloque objetos na parte superior da ferramenta quando esta estiver ligada ou quente.
- Desligue a ferramenta quando não for usada por longos períodos de tempo.

AVISO

- Este aparelho pode ser utilizado por crianças a partir dos 8 anos de idade e pessoas com capacidades físicas, sensoriais ou mentais reduzidas, ou com falta de experiência ou conhecimento, se as mesmas forem constantemente supervisionadas ou tiverem recebido instruções sobre a forma segura de utilização do aparelho e compreendam os envolvidos. As crianças não devem brincar com o aparelho. A limpeza e a manutenção não devem ser executadas por crianças sem supervisão.
- Ligue a ferramenta a uma tomada que corresponda às respostas de tensão.
- Desligue a ficha da tomada quando não estiver a utilizar a ferramenta.
- Desligue a ferramenta quando não for usada.
- Não toque nas lâminas de corte quando estiverem em movimento.
- Desligue antes a ferramenta ou segurar pela ficha de alimentação, em vez de puxar o cabo de alimentação.
- Se o cabo de alimentação estiver danificado, deve ser substituído pelo fabricante ou seus agentes de serviço ou por pessoas da sua por disponíveis, com funções semelhantes para evitar riscos de segurança.

Visão geral do produto

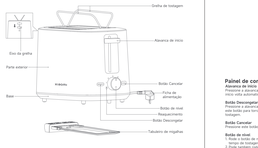

Note: as ilustrações do produto e os ecrãs/ícones no manual do utilizador são apenas para referência.
O verdadeiro produto e respetivas funções podem variar consoante os melhoramentos.

Como utilizar

Painel de controlo

Alavanca de ejeção
Pressione a alavanca de ejeção para baixo e a torradeira começa a funcionar no nível definido. A alavanca de ejeção sobe automaticamente a posição inicial após a torragem.

Botão Descongelar
Pressione a alavanca de ejeção para baixo para a torradeira funcionar no nível definido. Em seguida, pressione este botão para tornar pão congelado. A alavanca de ejeção sobe automaticamente à posição inicial após a torragem.

Botão Cancelar
Durante a torragem, a torradeira deixa de funcionar e faz soar o pão automaticamente.

Botão de nível
1. Pode ajustar de nível para escolher entre os níveis 1-6. Um nível de torragem mais elevado prolonga o tempo de torragem e aquenta a torragem do pão.
2. Pode também usar o botão de nível para reaquecer o pão.

Reaquecimento
1. Pode usar o botão de nível para de reaquecimento e pressione a alavanca de ejeção para baixo para reaquecer o pão torrado.

Usar a grelha de torragem
Pressione o eixo da grelha para abrir a grelha de torragem. A grelha de torragem é geralmente utilizada para aquecer o pão não fatiado que foi torrado. Recomendar a utilização da grelha de torragem no nível 2 ou 3.

Nota:
1. A grelha de torragem pode ser utilizada para aquecer um croissant ou dois dois-dois, em vez de pão fatiado. Recomendar a utilização da grelha de torragem no nível 3 ou inferior.

Utilizar pela primeira vez
Limpeza e funcionamento inicial bem-sentidos. Não coloque pão, não o bolde de nível para o nível 6 e pressione a alavanca de ejeção para baixo. Quando a ferramenta começa a funcionar, pode ajustar o botão de nível e deixar a ela não sobe. É normal que a torradeira emita uma pequena quantidade de fumo no calor quando for utilizada pela primeira vez.

Utilização diária
1. Coloque a torradeira numa superfície estável e nivelada, e ligue a tomada.
2. Ajuste o botão de nível para o nível 3.
3. Retire a bolde de nível para o nível pretendido.
4. Pressione a alavanca de ejeção para baixo, coloque o equipamento. Pode ajustar novamente o nível durante o aquecimento.
5. Quando o aquecimento, a alavanca de ejeção volta à posição inicial e a torradeira fai saber automaticamente o pão.
6. Limpar regularmente o tabuleiro de migalhas.

Nota
Não retirar o pão torrado, não força que pegue metálicas para evitar quemaduras.
2. Se o pão fica preso na ranhura para torradeira, desligue a torradeira da tomada. Depois de a torradeira arrefecer, retire o pão preso. Se o pão está preso uma ferramenta não metálica em vez de uma ferramenta afiada como uma faca ou um garfo.
3. A grelha de torragem destina-se a aquecer croissants, etc., enquanto as ranhuras para torradas se destinam a aquecer apenas pão fatiado.

Remover o tabuleiro de migalhas
Após a torradeira arrefecer completamente, retire o tabuleiro de migalhas como ilustrado na figura abaixo para proceder à limpeza.

Utilize para primeira vez
Limpeza e funcionamento inicial bem-sentidos. Não coloque pão, não o bolde de nível para o nível 6 e pressione a alavanca de ejeção para baixo. Quando a ferramenta começa a funcionar, pode ajustar o botão de nível e deixar a ela não sobe. É normal que a torradeira emita uma pequena quantidade de fumo no calor quando for utilizada pela primeira vez.

Utilização diária
1. Coloque a torradeira numa superfície estável e nivelada, e ligue a tomada.
2. Ajuste o botão de nível para o nível 3.
3. Retire a bolde de nível para o nível pretendido.
4. Pressione a alavanca de ejeção para baixo, coloque o equipamento. Pode ajustar novamente o nível durante o aquecimento.
5. Quando o aquecimento, a alavanca de ejeção volta à posição inicial e a torradeira fai saber automaticamente o pão.
6. Limpar regularmente o tabuleiro de migalhas.

Nota
Não retirar o pão torrado, não força que pegue metálicas para evitar quemaduras.
2. Se o pão fica preso na ranhura para torradeira, desligue a torradeira da tomada. Depois de a torradeira arrefecer, retire o pão preso. Se o pão está preso uma ferramenta não metálica em vez de uma ferramenta afiada como uma faca ou um garfo.
3. A grelha de torragem destina-se a aquecer croissants, etc., enquanto as ranhuras para torradas se destinam a aquecer apenas pão fatiado.

Limpeza e manutenção

1. Antes de limpar a torradeira, certifique-se de que a desligue e deixe arrefecer.
2. Utilize um pano macio humedecido com detergente neutro para limpar a parte exterior da torradeira.
3. Não enxague nem molhe a torradeira, ou ela danificará-se.
4. Não use materiais abrasivos ou corrosivos.
5. Para limpar as ranhuras para torradas, pode alcançar ligeiramente a torradeira virada ao contrário. Não mova objetos duros ou afiados nas ranhuras para torradas para limpeza, uma vez que isso pode danificar as peças internas e causar um curto-circuito.
6. Após a limpeza, guarde a torradeira num local seco e fresco.

Especificações

Nome	Torradeira
Modelo	UHT1201TO
Tensão nominal	220-240 V~
Frequência nominal	50-60 Hz
Potência nominal	780-950 W
Peso líquido	1,7 kg
Dimensões do produto	280 × 160 × 196 mm

Conteúdo da embalagem: torradeira, manual do utilizador

Diagrama de circuitos

Resolução de problemas

Problemas	Causas prováveis	Soluções
A torradeira não funciona corretamente	A torradeira está desligada.	Ligue a torradeira a uma tomada.
A torrada fica pouco tostada	A torradeira não está pressionada até baixo.	Pressione a alavanca de ejeção até baixo.
A torrada fica pouco tostada	Está selecionado um baixo nível de torragem.	Aumente o nível de torragem.
A torrada fica uma torradeira escura	O botão Descongelar pode estar pressionado.	Ao aquecer pão não congelado, não pressione o botão Descongelar.
Há fumo a chiar e queimado	Demasiadas migalhas acumuladas.	Limpe o tabuleiro de migalhas e faça a manutenção da torradeira.
O pão fica preso na ranhura para torradas	O pão fatiado é grosso ou não tem uma forma quadrada.	Desligue a torradeira. Depois de a torradeira arrefecer, retire o pão. Se o pão está preso uma ferramenta não metálica em vez de uma ferramenta afiada como uma faca ou um garfo.

AVISO DE GARANTIA

A PRESENTE GARANTIA CONSOME LHE DIREITOS ESPECÍFICOS, PODENDO USUFRUIR DE OUTROS DIREITOS QUE VARIAM DE ESTADO PARA ESTADO OU DE PAÍS PARA PAÍS. ESTA GARANTIA NÃO LIMITA OS DIREITOS PROVENIENTES DO ESTADO O DIREITO DOS CONSUMIDORES POR PARTE DA OBRIGAÇÃO DE GARANTIA MÍNIMA. A NÃO SER QUE PERMITIDO POR LEI, A MENOR NÃO EXCLUI, LIMITA NEM SUSPENDE OUTROS DIREITOS LEGAIS DO COMPRADOR DE PRODUTOS DEFEITUOSOS. PARA MAIS DETALHES SOBRE OS SEUS DIREITOS, ACONSELHAMOS QUE CONSULTE A LEGISLAÇÃO DO SEU PRÓPRIO ESTADO.

1. GARANTIA LIMITADA DO PRODUTO
Tefal garante que os produtos Tefal que apresentam qualquer defeito nos seus componentes e de fabrico no momento da entrega e de acordo com o respetivo manual do utilizador do Produto durante o Período de Garantia.

Os termos e as condições relacionadas com garantias legais são fornecidas para respetiva legislação local. Para mais informações sobre as condições de garantia do cliente, consulte o site oficial da Rowenta: www.rowenta.com/gb/en/customer-care.

A Rowenta garante ao comprador original que o seu Produto Rowenta não apresentará qualquer defeito nos seus componentes e de fabrico sob condições normais de utilização durante o período mencionado acima. Os direitos legais do comprador não são afetados pela presente garantia.
A Rowenta não se responsabiliza por danos resultantes de não cumprir as instruções relativas à utilização do Produto.

2. SOLUÇÕES em caso de defeito no hardware e assistência uma recarcação válida à Rowenta durante o Período de Garantia, a Rowenta fará o seguinte à produto sem cobrança adicional: (2) substituirá o Produto; ou (3) efetuará o reembolso do Produto, excluindo despesas custas de envio.

3. COMO OBTER O SERVIÇO DE GARANTIA
Para obter o serviço de garantia, envie o Produto ou seu embalagem original ou em embalagem semelhante que ofereça o mesmo nível de proteção do Produto, no mesmo especificado pela Rowenta. Contacte o Centro de Apoio ao Cliente da Rowenta para obter mais informações sobre como enviar o seu Produto ou de compra e/ou o cumprimento de requisitos de registo antes de obter o serviço de garantia.

4. EXCLUSÕES E LIMITAÇÕES
Salvo se estipulado em contrário pela Rowenta, a presente Garantia Limitada aplica-se apenas ao Produto Rowenta e não a qualquer outro produto ou serviço. Os produtos vendidos como "usados" ou "recondicionados" ou "Reparados" não se aplica a qualquer tipo de garantia.
Esta garantia não se aplica a qualquer tipo de dano que ocorrer de atos ou omissões ou causa de terceiros, por exemplo, trovoadas, tornados, inundações, incêndios, terramotos ou outras causas externas. Em caso de danos causados por terceiros, a Rowenta reserva-se o direito de exigir reparação de danos. Os danos causados pela utilização pela compra com produtos que não sejam da Rowenta. O dano causado por acidente, abuso ou má utilização. Ou danos causados pela utilização do Produto para outros fins que não os permitidos ou pretendidos. Os danos causados pela utilização do Produto em conjunto com produtos ou equipamentos atrofiados de assistência incluídos. Atualizações e equipamento desenvolvidos por indivíduos que não sejam

E da sua responsabilidade efetuar cópias de segurança de qualquer dados ou outros materiais que possa ter armazenado ou inserido no Produto. É possível que os dados, o software ou outro material armazenado no Produto sejam alterados ou eliminados como parte do serviço de garantia. A Rowenta não assume responsabilidade por qualquer dano ou perda.
Qualquer tentativa de reparação por parte de pessoal não autorizado à efetuar qualquer modificação, extensão ou alteração à presente Garantia Limitada. Se algum termo for considerado ilegal ou inexequível, a legalidade e validade dos restantes termos não deverão ser afetadas nem prejudicadas.
Os direitos legais do comprador não são afetados pela presente Garantia. Os serviços de pós-venda deverão ser fornecidos por parte do registo do comprador original.
Os produtos Rowenta são fabricados para o uso não fiscal/doméstico fabricados para Rowenta não foram desdenhamos adquiridos à Tefaem ou um revendedor oficial da Rowenta não se encontram colhidos pela presente Garantia Limitada. Os produtos comprados a revendedores não autorizados não são cobertos por qualquer tipo de garantia. Para saber se o produto que tem em seu poder foi adquirido a um revendedor oficial da Rowenta, pode ser necessário colaborar com o revendedor em questão para confirmar o seu estatuto. Adicio sendo, a Rowenta aconselha a contactar o revendedor a quem comprou o Produto.
Os produtos presentes não se aplicam em Hong Kong nem em Taiwan.

5. GARANTIAS IMPLÍCITAS
Excluído na proibida pela legislação aplicável, todas as garantias implícitas (incluindo garantias de comercialização e adequação a uma finalidade específica) são limitadas à duração do Período de Garantia gerativo limitada. Algumas jurisdições não permitem a imposição de limites na duração de uma garantia implícita, por isso, a limitação acima referida não será aplicada nesses casos.

6. LIMITAÇÃO DANOS
Excluído na proibida pela legislação aplicável, a Rowenta não será responsável por qualquer dano provocado por perda de lucros, perda de receitas, perda de informações, perda de poupanças, perda de negócios, perda de contratos, interrupção de negócios, danos indiretos ou especiais, ou danos de qualquer natureza que ocorram em consequência da compra ou da utilização do Produto. Algumas jurisdições não permitem a exclusão ou limitação de danos especiais ou indiretos ou consequentes, pelo que a limitação acima poderá não ser aplicável no seu caso.

7. CONTACTOS DA RAÇÃO
Para obter o serviço de garantia, http://www.rn.com/global/support/warranty
Para obter o serviço de garantia, pode ser aplicável a pessoa na rede de serviços autorizados Rowenta. Para obter mais informações, consulte o site da Rowenta ou entre em contacto com o seu revendedor Rowenta.

Fabricado para: Groupe SEB Portugal
Fabricante: Tefal Fuda Electrical Co., Ltd.
Tefal Fuda Electrical Co., Ltd.
Tefaem Industrial Park, Fuda, 315840, Zhejiang, P.R. China
Para mais informações, consulte o site www.rn.com

Para obter informações sobre a importador, consulte a caixa.
Data de produção: ver caixa
Fabricado na China

Versão do manual do utilizador: V1.0

Informações relativas aos REEE
Todos os produtos que apresentem este símbolo são considerados resíduos de equipamentos elétricos e eletrónicos (REEE) ou equipamentos que contêm substâncias, misturas e componentes considerados perigosos relativamente à saúde e ao ambiente. Em vez disso, o utilizador deve entregar a sua(s) ferramenta(s) a um ponto de recolha designado para reciclagem de resíduos de equipamentos elétricos e eletrónicos. Os pontos de recolha de resíduos de equipamentos elétricos e eletrónicos são oferecidos gratuitamente. Ao ajudar a proteger eventuais consequências negativas para o meu ambiente e a saúde humana. Para obter mais informações sobre os pontos de recolha de resíduos de equipamentos elétricos e eletrónicos, entre em contacto com a entidade responsável pela instalação ou com as autoridades locais.

Declaração de conformidade de UE
A Tuyue Cha Fuda Electrical Co., Ltd. pela presente, declara que este equipamento está em conformidade com a Diretiva 2014/53/UE e outras diretivas da UE, se e respetivas alterações. O texto completo da Declaração de conformidade de UE está disponível em: http://www.rn.com/global/service/support/declaration.htm

简体中文

Przed rozpoczęciem korzystania z produktu należy dokładnie zapoznać się z instrukcją instrukcją obsługi i zachować ją do późniejszego użytku.

Środki ostrzegawcze

- Aby zapewnić szkło bezpieczeństwo i przetrwałość! Użyto urządzenie całą siłą siłą na mienie, zachowaj ostrożność siłą zakłócającą.
- Nie wkładaj palców ani innych części zwierząt z bezpieczeństwem może doprowadzić wypadkom.

Znak zakazu	Wizytówka miejsc oznaczone w ten sposób można zostać zakończone, w przeciwnym razie będzie się to zmieć uszkodzeniu albo uszkodzenie można odnieść do siebie.
Znak ostrzegawczy	Wizytówka miejsc oznaczone w ten sposób można zostać zakończone, w przeciwnym razie będzie się to zmieć uszkodzeniu albo uszkodzenie można odnieść do siebie.
Znak przestrzegania	Wizytówka miejsc oznaczone w ten sposób można zostać zakończone, w przeciwnym razie będzie się to zmieć uszkodzeniu albo uszkodzenie można odnieść do siebie.

ZAKAZY

- Nie stosuja gorącej, metalowej obudowy ksiaeny, gdy jest on uszkodzony.
- Nie umieszczaj szkła w pobliżu otwartych źródeł ciepła, na wystawą na deszcz ani bezpośrednie działanie promieni słonecznych.
- Nie używaj akcesoriów niezalecanych przez producenta, w przeciwnym razie, jeśli dojdzie do awarii, producent nie ponosi za nie odpowiedzialności.
- Nie wkładaj dłoni, palca, ucha, wskórka lub do otworów ksiaeny, ponieważ może to spowodować obrażenia ciała lub uszkodzenie sprzętu.
- Nie zakrywaj ksiaeny, aby nie przegrzewała się podczas działania w celu zapobiegania zwarciu. Dla zapewnienia czystego zwilżaj ksiaeny szmatką, mydłem i wodą.
- Nie dotykaj ksiaeny, gdy jest uszkodzony. Trzymaj urządzenie z przewodem zasilającym z dala od ksiaeny. Jeśli ksiaeny jest uszkodzony, natychmiast odłącz go od zasilania i przestań go używać.
- Nie dotykaj ksiaeny, gdy jest mokry, ponieważ może to powodować porażenie prądem.
- Jeśli ksiaeny zdarzyło się upuścić, natychmiast odłącz go od zasilania i przestań go używać.
- Jeśli ksiaeny zdarzyło się upuścić, natychmiast odłącz go od zasilania i przestań go używać. Jeśli ksiaeny jest uszkodzony, skontaktuj się z autoryzowanym serwisem w celu naprawy. Nie próbuj samodzielnie naprawiać ksiaeny, ponieważ może to spowodować uszkodzenie elementów grzewczych, a także porażenie prądem elektrycznym.

- Jeśli ksiaeny, przewód zasilania lub wtyczka są uszkodzone, należy natychmiast zaprzestać użytkowania urządzenia i skontaktować się z autoryzowanym serwisem w celu naprawy. Nie próbuj samodzielnie naprawiać przewodu zasilającego, ponieważ może to spowodować porażenie prądem.
- Nie wkładaj ksiaeny do wody ani innych płynów, ponieważ może to spowodować porażenie prądem lub zwarcie. Nie dotykaj ksiaeny mokrymi rękami, ponieważ może to spowodować porażenie prądem.
- Nie dotykaj ksiaeny, gdy jest mokry, ponieważ może to spowodować porażenie prądem.
- Nie dotykaj ksiaeny, gdy jest mokry, ponieważ może to spowodować porażenie prądem.
- Nie demontuj ksiaeny samodzielnie, ponieważ może to spowodować porażenie prądem lub uszkodzenie ksiaeny.
- Nie dotykaj ksiaeny, gdy jest mokry, ponieważ może to spowodować porażenie prądem.
- Nie dotykaj ksiaeny, gdy jest mokry, ponieważ może to spowodować porażenie prądem.
- Nie demontuj ksiaeny samodzielnie, ponieważ może to spowodować porażenie prądem lub uszkodzenie ksiaeny.
- Nie dotykaj ksiaeny, gdy jest mokry, ponieważ może to spowodować porażenie prądem.
- Nie demontuj ksiaeny samodzielnie, ponieważ może to spowodować porażenie prądem lub uszkodzenie ksiaeny.
- Nie dotykaj ksiaeny, gdy jest mokry, ponieważ może to spowodować porażenie prądem.
- Nie demontuj ksiaeny samodzielnie, ponieważ może to spowodować porażenie prądem lub uszkodzenie ksiaeny.

PRZESTROGI

- Nie zanurzaj ksiaeny bez zamontowanej taczy na okrzaki.
- Trzymaj przewód zasilający z dala od przewodnika wysokich jakkolek grzewczych.
- Nie umieszczaj ksiaeny w pobliżu źródeł ciepła, na wystawą na deszcz ani bezpośrednie działanie promieni słonecznych.
- Regularnie czyść taczę na okrzaki, aby zapobiec zatkaniu.
- Nie używaj akcesoriów niezalecanych przez producenta, w przeciwnym razie, jeśli dojdzie do awarii, producent nie ponosi za nie odpowiedzialności.
- Po rozpakowaniu sprawdź, czy ksiaeny nie jest zadrapany i czy nie brakuje żadnych akcesoriów.
- Nie umieszczaj ksiaeny bezpośrednio na stole roboczym, aby uniknąć zarysowania, zużycia lub zużycia, mogą powodować.
- Jeśli ksiaeny zgnije zwyci, natychmiast odłącz go od zasilania i przestań go używać.
- Jeśli ksiaeny zgnije zwyci, natychmiast odłącz go od zasilania i przestań go używać. Jeśli ksiaeny jest uszkodzony, skontaktuj się z autoryzowanym serwisem w celu naprawy.
- Jeśli ksiaeny zdarzyło się upuścić, natychmiast odłącz go od zasilania i przestań go używać. Jeśli ksiaeny jest uszkodzony, skontaktuj się z autoryzowanym serwisem w celu naprawy.
- Jeśli chcesz ulepszyć ksiaeny, należy kupić nowy ksiaeny, ponieważ ksiaeny nie jest kompatybilny z starszymi ksiaeny.
- Jeśli chcesz ulepszyć ksiaeny, należy kupić nowy ksiaeny, ponieważ ksiaeny nie jest kompatybilny z starszymi ksiaeny.
- Jeśli chcesz ulepszyć ksiaeny, należy kupić nowy ksiaeny, ponieważ ksiaeny nie jest kompatybilny z starszymi ksiaeny.
- Jeśli chcesz ulepszyć ksiaeny, należy kupić nowy ksiaeny, ponieważ ksiaeny nie jest kompatybilny z starszymi ksiaeny.
- Jeśli chcesz ulepszyć ksiaeny, należy kupić nowy ksiaeny, ponieważ ksiaeny nie jest kompatybilny z starszymi ksiaeny.
- Jeśli chcesz ulepszyć ksiaeny, należy kupić nowy ksiaeny, ponieważ ksiaeny nie jest kompatybilny z starszymi ksiaeny.
- Jeśli chcesz ulepszyć ksiaeny, należy kupić nowy ksiaeny, ponieważ ksiaeny nie jest kompatybilny z starszymi ksiaeny.
- Jeśli chcesz ulepszyć ksiaeny, należy kupić nowy ksiaeny, ponieważ ksiaeny nie jest kompatybilny z starszymi ksiaeny.

Przegląd produktu

Uwaga: Ilustracje produktu i akcesoriów przedstawione w niniejszej instrukcji obsługi służą jedynie jako odniesienie.

Rzeczywisty produkt i funkcje mogą różnić się od przedstawionych w związku z ulepszeniem produktu.

Jak używać

Panel sterowania

Ustawienie poziomu opiekania

Nacisnąć dźwignię rozpoczęcia opiekania, a toster zacznie działać na ustawionym poziomie. Dźwignia rozpoczęcia opiekania automatycznie wróci do pozycji początkowej po zakończeniu opiekania.

Przycisk rozmrażania

Nacisnąć dźwignię rozpoczęcia opiekania, aby uruchomić toster na ustawionym poziomie. Następnie nacisnąć ten przycisk, aby zacząć opiekać mrożony chleb. Dźwignia rozpoczęcia opiekania automatycznie wróci do pozycji początkowej po zakończeniu opiekania.

Przycisk anulowania

Po naciśnięciu tego przycisku toster przestanie działać i chleb zostanie automatycznie wysunięty.

Pokrętło poziomu

1. Ustaw pokrętło, aby wskazywało poziom od 1 do 6. Wybrany poziom wydłuża czas opiekania, proszę co chleb stopa.
2. Pokrętło poziomu można również użyć do odgrzewania chleba.

Odgrzewanie

Ustaw pokrętło poziomu na symbolu odgrzewania i naciśnij dźwignię rozpoczęcia opiekania, aby odgrzać opieczony chleb.

Używanie rusztu lodziny

Nacisnąć dźwignię rusztu, aby go otworzyć. Ruszt rodziny spółce służy do odgrzewania wcześniej upieczonych bułek. Zamknij się ciasteczkiem rusztu lodziny na 2 lub 3 sekundy.

Uwaga:

Zanim do kromek chleba rusztu lodziny można użyć do podgrzania 1 cinnamite lub 2 pączków. Zakrzą się używanie rusztu lodziny na 5 lub robiąc pasiemie opiekania.

Pierwsze użycie

1. Przed pierwszym użyciem wentylowanym miejscu. Nie wdzięcz do mogą chleba. Przesłane pokrętło poziomu na poziom 6 i naciśnij dźwignię rozpoczęcia opiekania, aby toster działał bez chleba przez 3 minuty i 3 cykle w celu usunięcia obcych zapachów. To, że toster podczas pierwszego użycia generuje nieznaczną ilość dymu lub nozdrzeń zapach, jest normalne.

Codzienne użytkowanie

1. Ustaw pokrętło poziomu na żądany poziomu.
2. Włóż chleb do otworów na tosty.
3. Nacisnąć dźwignię rozpoczęcia opiekania, aby uruchomić toster.
4. Naciśnij dźwignię rozpoczęcia opiekania, aby włączyć grzanie. Podczas rozpoczęcia można dostosować poziom opiekania.
5. Po zakończeniu rozpoczęcia dźwignia rozpoczęcia opiekania wróci do pierzchnego położenia, a toster automatycznie wyłącza chleb.
6. Wyjmij upieczony chleb ręcznie.

Uwagi

Po zakończeniu tego procesu toster przestanie działać i chleb automatycznie się wysunie.

Odgrzewanie

1. Ustaw pokrętło poziomu na symbolu odgrzewania i naciśnij dźwignię rozpoczęcia opiekania, aby odgrzać opieczony chleb.

Demontaż taczy na okruszki

Gdy toster całkowicie ostygnie, wyciągnij taczę na okruszki w celu jej wyczyszczenia (ale pokazana na poniższej ilustracji).

Pierwsze użycie

1. Przed pierwszym użyciem wentylowanym miejscu. Nie wdzięcz do mogą chleba. Przesłane pokrętło poziomu na poziom 6 i naciśnij dźwignię rozpoczęcia opiekania, aby toster działał bez chleba przez 3 minuty i 3 cykle w celu usunięcia obcych zapachów. To, że toster podczas pierwszego użycia generuje nieznaczną ilość dymu lub nozdrzeń zapach, jest normalne.

Codzienne użytkowanie

1. Ustaw pokrętło poziomu na żądany poziom.
2. Włóż chleb do otworów na tosty.
3. Nacisnąć dźwignię rozpoczęcia opiekania, aby uruchomić toster.
4. Naciśnij dźwignię rozpoczęcia opiekania, aby włączyć grzanie. Podczas rozpoczęcia można dostosować poziom opiekania.
5. Po zakończeniu rozpoczęcia dźwignia rozpoczęcia opiekania wróci do pierzchnego położenia, a toster automatycznie wyłącza chleb.
6. Wyjmij upieczony chleb ręcznie.

Uwagi

Po zakończeniu tego procesu toster przestanie działać i chleb automatycznie się wysunie.

Odgrzewanie

1. Ustaw pokrętło poziomu na symbolu odgrzewania i naciśnij dźwignię rozpoczęcia opiekania, aby odgrzać opieczony chleb.

Czyszczenie i konserwacja

1. Przed rozpoczęciem czyszczenia toster należy odłączyć go od zasilania i zaczekać, aż ostygnie.
2. Do czyszczenia obudowy ksiaeny używaj łagodnego środka czyszczącego nieścierającego.
3. Nie wylewaj ani nie nanosiny wody na ksiaeny, ponieważ może to powodować zwarcie.
4. Wyciągnij taczę na okruszki, aby ją wyczyścić.
5. Aby wyczyścić otwory tostera, można wskorzyć go do gryzu nogami i lekko trzo potrząsnąć. Nie wskaeg.
6. Jeśli ksiaeny zgnije zwyci, natychmiast odłącz go od zasilania i przestań go używać. Jeśli ksiaeny jest uszkodzony, skontaktuj się z autoryzowanym serwisem w celu naprawy.
7. Po wyczyszczeniu toster należy przechowywać w chłodnym, suchym miejscu.

Dane techniczne

Nazwa	Toster
Model	SHTG1EFD
Napięcie znamionowe	220-240 V~
Częstotliwość znamionowa	50-60 Hz
Moc znamionowa	750-840 W
Masa netto	1,2 kg
Wymiary produktu	280 × 140 × 186 mm

Zawartość opakowania: toster, instrukcja obsługi

Rozwiązywanie problemów

Problemy	Prawdopodobne przyczyny	Rozwiązania
Tosty nie chcą pojawiać się	Tosty nie chcą się pojawiać	Prosimy czekać na pojawienie dobrzyczmiej
Tosty nie chcą się	Dźwignia rozpoczęcia opiekania nie jest	Dociśnij dźwignię rozpoczęcia opiekania
Tost jest zamry	Włączono ciągłe opiekanie	Zmiana opiekania
Tost jest zamry	Mógł ostać nachylony przyczyn nachylenia	Podczas podgrzewania nienoszonego nachylenia, należy ustawić na poziomie
Wtedy ucz i ciut	Zakrzą się, aby ciut wcześniej	Regulacja czasu opiekania na dłuższy- tymczasy, toster
Chleb Nakaz się	Kromki chleba są grube lub są za kwadratowe	Zalecamy kromki ciut cieńszymi, lub toster całkowicie nie pasuje do kromek kwadratowych. Ten problem do kromek kwadratowych nie zdarzy się, jeśli zastosujesz kromki prostokątne

Schemat obwodu

GWARANCJA

NINIEJSZA GWARANCJA NADAJE UŻYTKOWNIKOWI OKREŚLONE PRAWA. LECZ MOGĄ MU PRZYSŁUGIWAĆ KONKRETNE INNE PRAWA PRZEWIDZIANE PRAWEM DANEGO KRAJU. OKRĘGU ADMINISTRACJI LUB STANU. POWYŻSZE W NIEKTÓRYCH KRAJACH, OKRĘGACH ADMINISTRACJI LUB STANACH PRAWO NIE ZEZWALA NA WYŁĄCZENIE LUB OGRANICZENIE SZKÓD PRZYPADKOWYCH LUB WYNIKOWYCH. OGRANICZENIE LUB ZAWIESZENIE PRAWA PRODUCENTA DO UCZYNIENIA SIĘ JAKIEJKOLWIEK GWARANCJI NA TEN PRODUKT. MATERIAŁ WYŁĄCZNIE W ZAKRESIE DOZWOLONYM PRZEZ OBOWIĄZUJĄCE PRAWO. OGRANICZENIE LUB ZAWIESZENIE PRAWA NIE MA WPŁYWU NA OCHRONĘ PRAWA DO GWARANCJI ORAZ PRAWA DANEGO KRAJU, OKRĘGU ADMINISTRACJI AND LUB STANU.

1. OGRANICZENIA GWARANCJI NA PRODUKT

Firma Xiaomi gwarantuje, że produkt (z wyjątkiem części ściernych i materiałowych) i wyłączając w ramach wyraźnie uzgodnionych z podmiotem uprawnionym gwarancji i obietnicy instrukcja obsługi. Firma Oleno Gwarancji.

Firma obowiązywania i wyraźnie rabaty za ograniczenie w odpowiedzialności producent (takich). Wtedy informacji o produkcie. Firma Xiaomi nie udziela gwarancji na ograniczenia, można układać na układaj strona firmy Xiaomi www.mi.com/global/support/warranty.

Firma Xiaomi gwarantuje pierwotnym nabywcy produktu, że przez okres ważności użytkowania Produktu firma Xiaomi, wraz z wyłączeniem materiałów i produktów przez wyraźnie zwrócenie.

Firma Xiaomi nie ponosi odpowiedzialności za szkody wynikające z nieprawidłowego użytkowania lub wadliwe lub błędne.

Firma Xiaomi nie ponosi odpowiedzialności za szkody wynikające z nieprawidłowego montażu dokonanych użytkowania Produktu.

2. OGRANICZENIA GWARANCJI

W przypadku dokonywania wadliwe urządzenia i informuje firmę firmy Xiaomi wydanego rozpoczęcia w Okresie Gwarancji firma Xiaomi ITD naprawi produkt bezpłatnie. ITD wymiany produkt lub ZS (wetto) koszt Produktu, z wykorzystaniem zewnętrznych części firmy Xiaomi.

3. JAK SKORZYSTAĆ Z GWARANCJI

Jeśli Produkt nie działa prawidłowo lub wykazuje wady, należy skontaktować się z autorizowanym punktem serwisowym firmy Xiaomi. Produktem lub jeśli pojawi się firmy Xiaomi w opakowaniu oryginalnym lub podobnym, które zapewni Produktowi taki sam poziom ochrony. Przed skontaktowaniem się z punktem serwisowym firmy Xiaomi w celu naprawy produktu, prosimy o zapoznanie się z informacjami dotyczącymi procedur naprawy produktu, które znajdują się na stronie www.mi.com/global/support/warranty.

4. WYŁĄCZENIA I OGRANICZENIA

Ci, na firma Xiaomi nie ponosimy marzeń. Firma Oprócz firma Xiaomi nie ponosi odpowiedzialności za szkody wynikające z: Produkt nie działa prawidłowo lub wykazuje wady. Firma Xiaomi nie ponosi odpowiedzialności za szkody wynikające z: Produktem lub jeśli pojawi się firmy Xiaomi w opakowaniu oryginalnym lub podobnym, które zapewni Produktowi taki sam poziom ochrony. Przed skontaktowaniem się z punktem serwisowym firmy Xiaomi w celu naprawy produktu, prosimy o zapoznanie się z informacjami dotyczącymi procedur naprawy produktu, które znajdują się na stronie www.mi.com/global/support/warranty.

5. WYŁĄCZENIA I OGRANICZENIA

Ci, na firma Xiaomi nie ponosimy marzeń. Firma Oprócz firma Xiaomi nie ponosi odpowiedzialności za szkody wynikające z: Produkt nie działa prawidłowo lub wykazuje wady. Firma Xiaomi nie ponosi odpowiedzialności za szkody wynikające z: Produktem lub jeśli pojawi się firmy Xiaomi w opakowaniu oryginalnym lub podobnym, które zapewni Produktowi taki sam poziom ochrony. Przed skontaktowaniem się z punktem serwisowym firmy Xiaomi w celu naprawy produktu, prosimy o zapoznanie się z informacjami dotyczącymi procedur naprawy produktu, które znajdują się na stronie www.mi.com/global/support/warranty.

CE FSC

Deklaracja zgodności UE

Niniejszym firma Yuyao City Fuda Electronic Co., Ltd. deklaruje zgodność produktu z wymogami odpowiednich dyrektyw oraz norm europejskich wraz ze poznaniem. Pełny tekst deklaracji zgodności UE jest dostępny na następującej stronie internetowej: http://www.mi.com/global/service/support/declaration.html

Informacje dotyczące europejskiej dyrektywy WEEE

Produkt lub jego opakowanie oznaczone tym symbolem zgodnie z dyrektywą 2012/19/UE o zużytym sprzęcie elektrycznym i elektronicznym (WEEE) zgodnie z Dyrektywą 2006/66/UE i nie mogą być wyrzucane po jednostronnie. Zamiast, należy zapewnienie wraz z innymi odpadami. W celu uchronienia zdrowia ludzi oraz środowiska naturalnego należy produkcji zużyty sprzęt oddzielnie od innych rodzajów odpadów i przekazać go do punktu zbiórki, który zapewnia bezpłatny recykling. Zużytego produktu pomoga w zapobieganiu potencjalnym negatywnym skutkom odstawiania na środowisko naturalne i zdrowie ludzi. Ponadto informacji dotyczą zużytek w urządzeń takiemu jak ich metaliczne.

Wyprodukowano dla: Xiaomi Communications Co., Ltd.
Producent: Yuyao City Fuda Electronic Co., Ltd.
Adres: Nr. 18 Hengjie Road, Yuyao, 315400, Zhejiang, P.R. China
Wizytę informacji www.mi.com

Scrogiżnowe dane importera znajdują się na pudełku.
Data produkcji na pudełku.
Wyprodukowano w Chinach

Wersja instrukcji obsługi: V1.0

土耳其语

Ürünü kullanmadan önce bu kılavuzu dikkatlice okuyun ve ileride başvurmak üzere saklayın.

Önlemler

- Güvenliğinizi sağlamak ve hem sağlığınıza hem malınıza zarar gelme riskini en aza indirmek için lütfen aşağıdaki güvenlik önlemlerini alın.
- Güvenlik uyarılarının takip edilmemesi kazalara neden olabilir.

Yasak işareti	Bu işaretin yer aldığı tüm içerikler yasaktır; aksi takdirde ekmek kızartma makinesine hasar verebilir veya kullanıcının kişisel güvenliğini tehlikeye atabilir.
Uyarı işareti	Bu işaretin yer aldığı tüm içerikler harfiyen takip edilmelidir; aksi takdirde ekmek kızartma makinesine hasar verebilir veya kullanıcının kişisel güvenliğini tehlikeye atabilir.
Dikkat işareti	Bu işaretin yer aldığı tüm içerikler takip edilmelidir, aksi takdirde hafif yaralanmaya ya da maddi hasara neden olabilir.

YASAKLAR

- Ekmek kızartma makinesi kullanılırken sıcak metal gövdeye dokunmayın.
- Ekmek kızartma makinesini ısı kaynaklarının yakınına yerleştirmeyin veya yağmura ya da doğrudan güneş ışığına maruz bırakmayın.
- Üreticinin onaylamadığı aksesuarları kullanmayın, aksi takdirde ekmek kızartma makinesi arızalanırsa garanti geçersiz olacaktır.
- Ekmek kızartma yuvalarına ellerinizi, tabak, bıçak, çatal vb. yerleştirmeyin, aksi takdirde içerideki parçalar hasar görebilir.
- Ekmek kızartma makinesini, fişi ve güç kablosunu suya ya da diğer sıvılara batırmayın. Temizlik için nemli yumuşak bir bez kullanın.
- Çocukların ekmek kızartma makinesiyle oynamasına izin vermeyin. Olası riskleri önlemek için ekmek kızartma makinesi ve güç kablosunu çocukların erişemeyeceği bir yerde tutun.
- Orijinal olmayan veya üreticinin onaylamadığı parçaları kullanmayın. Ekmek kızartma makinesi, ek bir zamanlayıcı ya da uzaktan kumanda ile kontrol edilemez.
- Ekmek kızartma makinesinin fişi prize takılı olduğunda veya sıcak olduğunda hasar oluşmasını veya yangın çıkmasını önlemek için üzerine başka bir nesne yerleştirmeyin.
- Ekmek kızartma makinesi uzun süre kullanılmadığında fişi prizden çıkarın.

UYARILAR

- Bu cihaz, gözetim altında olmaları veya kendilerine cihazın güvenli bir şekilde kullanılmasına ve ilgili tehlikelerin anlaşılmasına yönelik talimatlar verilmiş olması durumunda 8 yaş ve üzeri çocuklar ve fiziksel, duyusal veya zihinsel yetileri azalmış ya da deneyim ve bilgi eksikliği olan kişiler tarafından kullanılabilir. Çocuklar cihaz ile oynamamalıdır. Temizlik ve kullanıcı bakımı, gözetimsiz çocuklar tarafından yapılmamalıdır.
- Ekmek kızartma makinesini ürünün voltaj gereksinimlerini karşılayan bir prize bağlayın.
- Ekmek kızartma makinesini taşımadan veya temizlemeden önce fişi çıkardığınızdan emin olun.
- Ekmek kızartma makinesi kullanılmıyorsa fişini prizden çıkarın.
- Ekmek kızartma makinesini her zaman elleriniz tamamen kuruyken çalıştırın.
- Ekmek kızartma makinesini güç kablosundan değil her zaman fişinden çekerek prizden çıkarın.
- Güç kablosu hasar görürse güvenlik tehlikelerini önlemek için üreticinin uzmanları, satış sonrası hizmet ekibi veya benzer işlevlere sahip departmanlar tarafından değiştirilmelidir.

- Ekmek kızartma makinesi, güç kablosu veya fiş hasar görürse lütfen ekmek kızartma makinesini derhal durdurun ve satış sonrası hizmet ekibi ile iletişime geçin. Tüm onarımlar (güç kablosunun değiştirilmesi dahil) Xiaomi tarafından yetkilendirilen profesyoneller tarafından gerçekleştirilmelidir.
- Ekmek kızartma makinesinin, gözetim altında olmamaları veya kendilerine ekmek kızartma makinesinin güvenli bir şekilde kullanılmasına ve ilgili tehlikelerin anlaşılmasına yönelik talimatlar verilmemiş olması durumunda fiziksel, duyusal veya zihinsel yetileri azalmış ya da deneyim ve bilgi eksikliği olan kişiler (çocuklar dahil) tarafından kullanılmaması gerekir.
- Bu cihaz, aşağıdakiler gibi ev ve benzeri uygulamalarda kullanılmak üzere tasarlanmıştır:
- mağazalar, ofisler ve diğer çalışma ortamlarındaki personel mutfak alanlarında;
- çiftlik evlerinde;
- oteller, moteller ve diğer konut tipi ortamlardaki müşteriler tarafından;
- yatak ve kahvaltı tipi ortamlarda.

UYARILAR

- Ekmek kızartma makinesini kırıntı tepsisi takılı olmadan kullanmayın.
- Güç kablosunu ısıtıcı birimlerin yüzeylerinden uzak tutun.
- Her kullanım sonrasında ekmek kızartma makinesini kaldırmadan önce ürünün tamamen soğumasını bekleyin.
- Yangın çıkmasını önlemek için kırıntı tepsisini düzenli olarak temizleyin.
- Lütfen ekmek kızartma makinesini düz bir yüzeye yerleştirin ve her bir kızartma yuvasına sadece bir dilim ekmek yerleştirin.
- Paketini açtıktan sonra lütfen ekmek kızartma makinesini hasara ve eksik aksesuarlara karşı kontrol edin.
- Temizlik öncesinde ekmek kızartma makinesinin fişini çektiğinizden emin olun ve ürün tamamen soğuduktan sonra nemli yumuşak bir bezle silin.
- Ekmek kızartma makinesi arızalanırsa derhal fişi çekin ve ürünü kullanmayı bırakın.
- Kırıntı tepsisini düzgün yerleştirin. Alev veya duman çıkarsa ekmek kızartma makinesinin fişini derhal prizden çekin.
- Ekmek kızartma makinesi çalışırken ürünün başından ayrılmayın. Ekmek kızartılırken alev alabileceği için ekmek kızartma makinesini yanıcı sıvı, perde ve plastik gibi yanıcı maddelerden uzak tutun. Ekmek kızartma makinesi kullanılırken veya kullanıldıktan sonra yanmamak için ısıtıcı parçalara, ekmek kızartma rafına ve gövdeye dokunmayın.
- Ekmek, ekmek kızartma yuvasında sıkışırsa ekmek kızartma makinesinin fişini prizden çekin ve ekmek kızartma makinesi tamamen soğuduktan sonra ekmeği çıkarın. Ekmeği bıçak gibi keskin aletlerle çıkartmaya

Ürüne Genel Bakış

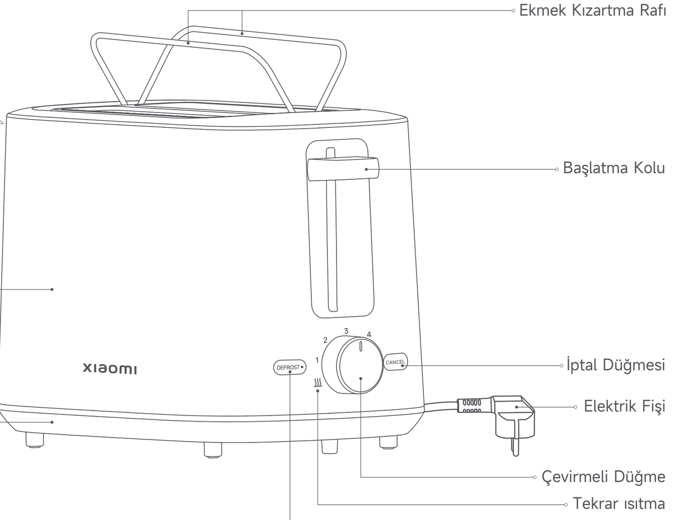

Not: Kullanım kılavuzundaki ürün ve aksesuar çizimleri yalnızca referans amaçlı olarak sağlanmıştır. Ürün iyileştirmeleri nedeniyle asıl ürün ve işlevler farklılık gösterebilir.

Nasıl Kullanılır

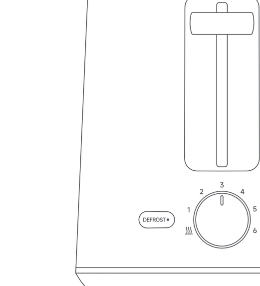

Kontrol Paneli

Başlatma Kolu
Başlatma kolunu aşağı bastırın, ardından ekmek kızartma makinesi ayarlanan seviyede çalışmaya başlayacaktır. Ekmek kızartma sona erdiğinde başlatma kolu otomatik olarak sıfırlanacaktır.

Buz Çözme Düğmesi
Ekmek kızartma makinesini ayarlanan seviyede çalıştırmak için başlatma kolunu aşağı bastırın. Ardından buzdolabından çıkarılan ekmeği kızartmak için bu düğmeye basın. Ekmek kızartma sona erdiğinde başlatma kolu otomatik olarak sıfırlanacaktır.

İptal Düğmesi
Bu düğmeye basın, ardından ekmek kızartma makinesi çalışmayı durduracak ve otomatik olarak ekmeği çıkaracaktır.

Çevirmeli Düğme
1. ila 6. seviye arasından seçim yapmak için düğmeyi çevirin. Ekmek kızartma seviyesinin artırılması ekmek kızartma süresini artırır ve ekmeği daha fazla kızartır.
2. Ayrıca ekmeği tekrar ısıtmak için de çevirmeli düğmeyi çevirebilirsiniz.

Tekrar ısıtma
Çevirmeli düğmeyi yeniden ısıtma işaretine çevirin ve kızartılmış ekmeği tekrar ısıtmak için başlatma kolunu aşağı bastırın.

Ekmek kızartma rafını kullanma
Ekmek kızartma rafını açmak için raf hareket şaftına basın. Ekmek kızartma rafı genellikle kızartılmış ve dilinmemiş ekmeği tekrar ısıtmak için kullanılır. Ekmek kızartma rafının 2. veya 3. seviyenin altında kullanılması önerilir.

Not:
Ekmek kızartma rafı dilimlenmiş ekmek yerine 1 kruvasan veya 2 donut ısıtmak için kullanılabilir. Ekmek kızartma rafının 3. seviye veya altında kullanılması önerilir.

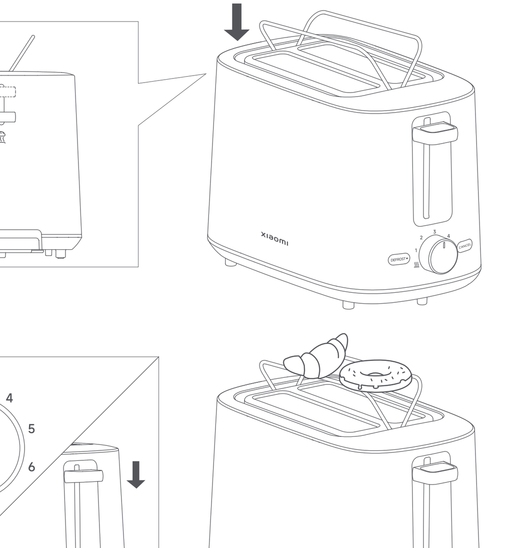

Kırıntı tepsisini çıkarma
Ekmek kızartma makinesi tamamen soğuduktan sonra kırıntı tepsisini temizlik için şekilde gösterildiği gibi çekip çıkarın.

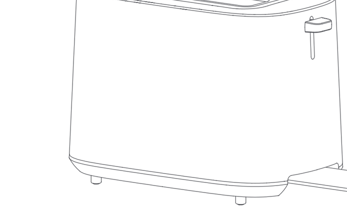

İlk kez kullanma
Ekmek kızartma makinesini iyi havalandırılan bir yere yerleştirin. İçine ekmek yerleştirmeyin, çevirmeli düğmeyi 6. seviyeye getirin, ardından ekmek kızartma makinesini 2–3 dakika ekmeksiz çalıştırmak için başlatma kolunu aşağı bastırarak üründeki kokuyu giderin. Ekmek kızartma makinesi ilk kez kullanıldığında biraz duman veya koku yayması normaldir.

Günlük kullanım
1. Ekmek kızartma makinesini düz ve sağlam bir yüzeye yerleştirin, ardından fişi prize takın.
2. Ekmeği ekmek kızartma yuvalarına yerleştirin.
3. Çevirmeli düğmeyi istenilen seviyeye döndürün.
4. Isıtmayı başlatmak için başlatma kolunu aşağı bastırın. Isıtma sırasında seviyeyi tekrar ayarlayabilirsiniz.
5. Isıtmanın tamamlanmasından sonra başlatma kolu sıfırlanacak ve ekmek kızartma makinesi otomatik olarak ekmeği çıkartacaktır.
6. Kırıntı tepsisini düzenli temizleyin.

Not:
1. Kızartılan ekmeği alırken yanmamak için metal parçalara dokunmayın.
2. Ekmek kızartma yuvasına ekmek sıkışmışsa ekmek kızartma makinesinin fişini prizden çekin. Ekmek kızartma makinesi tamamen soğuduktan sonra ekmeği, bıçak veya çatal gibi keskin aletler yerine metal olmayan bir aletle çıkarın.
3. Ekmek kızartma rafı kruvasan vb. ısıtmak için tasarlanmıştır; ekmek kızartma yuvaları da sadece dilimlenmiş ekmek için tasarlanmıştır.

Temizlik ve Bakım

1. Ekmek kızartma makinesini temizlemeden önce fişi çekin ve soğumasını bekleyin.
2. Ekmek kızartma makinesi gövdesini silmek için lütfen nötr deterjan ile nemlendirilmiş yumuşak bir bez kullanın.
3. Ekmek kızartma makinesini durulamayın veya bir sıvıya batırmayın, aksi takdirde ürün hasar görecektir.
4. Kırıntı tepsisini temizlemek için çekin.
5. Ekmek kızartma yuvalarını temizlemek için ekmek kızartma makinesini ters çevirip hafifçe sallayabilirsiniz. Temizlik için ekmek kızartma yuvalarına sert veya keskin nesneler yerleştirmeyin, aksi takdirde içerideki parçalar hasar görebilir ve güvenlik tehlikelerine yol açabilir.

Teknik Özellikler

Ad	Ekmek Kızartma Makinesi
Model	XMTSJ01FD
Nominal Voltaj	220–240 V~
Nominal Frekans	50–60 Hz
Nominal Güç	780–930 W
Net Ağırlık	1,2 kg
Ürün Boyutları	280 × 160 × 186 mm

Paket İçeriği: Ekmek kızartma makinesi, kullanım kılavuzu

Sorun Giderme

Sorunlar	Olası Nedenler	Çözümler
Ekmek kızartma makinesi düzgün çalışmıyor.	Ekmek kızartma makinesinin fişi takılı değildir. Başlatma kolu yerine bastırılmamıştır.	Ekmek kızartma makinesinin fişini prize takın. Başlatma kolunu yerine bastırın.
Ekmekler hafif kızarmış.	Düşük ekmek kızartma seviyesi seçilidir.	Kızartma seviyesini artırın.
Ekmekler fazla kızarmış.	Buz çözme düğmesine basılmış olabilir.	Buzdolabında tutulmayan ekmek ısıtılırken buz çözme düğmesine basmayın.
Duman ve yanık kokusu geliyor.	Çok fazla kırıntı birikmiş.	Kırıntı tepsisini temizleyin ve ekmek kızartma makinesine düzenli bakım yapın.
Ekmek kızartma yuvasına ekmek sıkışmış.	Dilimlenen ekmek çok kalın veya kare değil.	Ekmek kızartma makinesinin fişini çıkarın. Ekmek kızartma makinesi tamamen soğuduktan sonra ekmeği, bıçak veya çatal gibi keskin aletler yerine metal olmayan bir aletle çıkarın.

Devre Şeması

GARANTİ BİLDİRİMİ

BU GARANTİ SİZE BELİRLİ HAKLAR VERMEKTEDİR VE BUNLARIN YANI SIRA ÜLKENİZİN, EYALETİNİZİN VEYA DEVLETİNİZİN YASALARIYLA SAĞLANAN BAŞKA HAKLARA DA SAHİP OLABİLİRSİNİZ. NİTEKİM BAZI ÜLKELERDE, EYALETLERDE VEYA DEVLETLERDE TÜKETİCİ YASALARI, BELİRLİ BİR ASGARİ GARANTİ SÜRESİ OLMASINI ZORUNLU KILABİLİR. XIAOMI, YASALARLA AKSİ BELİRTİLMEDİĞİ SÜRECE, SAHİP OLABİLECEĞİNİZ DİĞER HAKLARI HARİÇ TUTMAZ, SINIRLAMAZ VEYA ASKIYA ALMAZ. HAKLARINIZI TAM OLARAK ANLAMAK İÇİN ÜLKENİZİN, EYALETİNİZİN VEYA DEVLETİNİZİN YASALARINA BAŞVURMANIZ RİCA OLUNUR.

1. SINIRLI ÜRÜN GARANTİSİ
XIAOMI, Ürünlerin, Garanti Süresi boyunca normal kullanım koşulları altında ve ilgili Ürün kullanım kılavuzuna uygun olarak kullanılması şartıyla herhangi bir malzeme ve işçilik kusurunun olmadığını garanti eder.

Yasal garantilerle ilgili süre ve koşullar ilgili yerel yasalar tarafından sağlanır. Tüketici garantisiyle sunulan faydalar hakkında daha fazla bilgi edinmek için lütfen Xiaomi'nin resmi web sitesine başvurun: https://www.mi.com/global/support/warranty.

Xiaomi, ilk alıcıya, Xiaomi Ürününün yukarıda belirtilen süre zarfında normal kullanım koşulları altında malzeme ve işçilik kusuru bulunmayacağını garanti eder.
Xiaomi, Ürünün kesintisiz veya hatasız bir şekilde çalışacağını garanti etmez.
Xiaomi, Ürünün kullanımıyla ilgili yönergelere uyulmamasından kaynaklanan hasarlardan sorumlu değildir.

2. TELAFİLER
Donanım kusuru bulunması ve Garanti Süresi içinde Xiaomi tarafından geçerli bir hak talebi alınması durumunda Xiaomi, (1) ürünü ücretsiz olarak onaracak, (2) ürünü değiştirecek veya (3) Ürünü iade edecektir (olası nakliye masrafları hariç).

3. GARANTİ KAPSAMINDA SERVİSTEN YARARLANMA
Garanti kapsamında servisten yararlanmak için Ürünü, orijinal ambalajında veya eşit derecede Ürün koruması sağlayan benzer bir ambalajda Xiaomi tarafından belirtilen adrese teslim etmeniz gerekir. Yürürlükteki yasaların izin vermediği durumlar haricinde Xiaomi, garanti kapsamında servis almadan önce belirli kanıtlar veya satın alma belgesi sunmanızı ve/veya kayıt şartlarına uymanızı gerekli kılabilir.

4. İSTİSNALAR VE SINIRLAMALAR
Xiaomi tarafından aksi belirtilmedikçe işbu Sınırlı Garanti yalnızca, Xiaomi tarafından veya Xiaomi adına üretilip ticari marka, ticari ad ya da "Xiaomi" veya "Mi" logosu ile tanımlanan Ürünler için geçerlidir.
İşbu Sınırlı Garanti; (a) yıldırım çarpması, kasırga, sel, yangın, deprem veya diğer harici nedenler gibi doğa olaylarına bağlı hasarlar; (b) İhmal; (c) Ticari kullanım; (d) Ürünün herhangi bir kısmında değişiklik yapılması; (e) Xiaomi dışı ürünlerle kullanımdan kaynaklanan hasarlar; (f) Kaza, suistimal veya yanlış kullanımdan kaynaklanan hasarlar; (g) Ürünü, Xiaomi tarafından açıklanan, izin verilen veya amaçlanan kullanımların dışında ya da uygun olmayan voltaj veya güç kaynağı ile çalıştırmaktan kaynaklanan hasarlar; (h) Xiaomi'nin temsilcisi olmayan herhangi bir kişi tarafından gerçekleştirilen servis işleminden (yükseltmeler ve genişletmeler dahil) kaynaklanan hasarlar için herhangi bir şekilde geçerli olmayacaktır.

Üründe depoladığınız veya muhafaza ettiğiniz tüm verileri, yazılımları veya diğer malzemeleri yedeklemek sizin sorumluluğunuzdadır. Ekipmandaki veriler, yazılımlar veya diğer malzemeler servis işlemi sırasında kaybolabilir veya yeniden biçimlendirilebilir ve Xiaomi bu tür bir hasar veya kayıptan sorumlu değildir.
Hiçbir Xiaomi satıcısının, temsilcisinin veya çalışanının işbu Sınırlı Garanti üzerinde herhangi bir değişiklik, genişletme veya ekleme yapma yetkisi yoktur. Herhangi bir koşulun yasadışı veya uygulanamaz olması durumunda, kalan koşulların yasallığı veya uygulanabilirliği etkilenmez veya zarar görmez.
Yasalarla engellendiği veya Xiaomi'nin farklı vaatlerde bulunduğu durumlar haricinde, satış sonrası hizmetler ilk satın alımın yapıldığı ülke veya bölge ile sınırlı olacaktır.
Usulünce ithal edilmemiş ve/veya Xiaomi tarafından usulüne uygun olarak üretilmemiş ve/veya Xiaomi veya Xiaomi'nin resmi satıcısından usulüne uygun olarak alınmamış ürünler, bu garantiler kapsamında değildir.
Yürürlükteki yasalara göre, ürünün satışını yapmış olan, resmi olmayan satıcıların sunduğu garantilerden yararlanabilirsiniz. Bu nedenle, Xiaomi sizi ürünü satın aldığınız satıcıyla iletişim kurmaya davet ediyor.
Mevcut garantiler Hong Kong ve Tayvan'da geçerli değildir.

5. ZIMNİ GARANTİLER
Yürürlükteki yasaların izin verdiği ölçüde, tüm zımni garantiler (ticari garantiler ve belirli bir amaca uygunluk dahil) işbu sınırlı garantinin azami süresiyle sınırlı bir süreye sahip olacaktır. Yargı mercilerinin, zımni garantinin süresiyle ilgili sınırlamalara izin vermediği durumlarda yukarıdaki sınırlama uygulanmayacaktır.

6. HASAR SINIRLAMASI
Yürürlükteki yasalarla engellenmediği ölçüde Xiaomi; kazalardan kaynaklanan zararların yanı sıra kâr, gelir veya veri kaybı, açık ya da zımni herhangi bir garanti veya koşulun ihlali sonucunda ya da başka herhangi bir yasal teori bağlamında ortaya çıkan zararlar dahil ancak bunlarla sınırlı olmaksızın özel veya dolaylı hiçbir zarardan söz konusu zararların olasılığıyla ilgili olarak önceden bilgilendirilmiş olsa bile sorumlu olmayacaktır. Bazı yargı mercilerinde özel veya dolaylı zararların hariç tutulmasına veya sınırlandırılmasına izin verilmez. Bu nedenle yukarıdaki sınırlama veya istisna sizin için geçerli olmayabilir.

7. XIAOMI İRTİBAT KİŞİLERİ
Müşterilerin şu web sitesini ziyaret etmesi rica olunur: https://www.mi.com/global/support/warranty
Satış sonrası hizmet için irtibat kişisi, Xiaomi yetkili servis ağında çalışan herhangi bir kişi, Xiaomi yetkili dağıtıcıları veya ürünleri satın aldığınız nihai satıcı olabilir. Emin değilseniz lütfen Xiaomi'nin belirleyebileceği ilgili kişiyle iletişime geçin.

CE EAC

AB Uygunluk Beyanı
Yuyao City Fuda Electronic Co., Ltd. olarak işbu belge ile bu ekipmanın geçerli Direktiflere, Avrupa Normlarına ve değişikliklere uygun olduğunu beyan ederiz. AB uygunluk beyanının tam metnine şu adresten ulaşılabilir: http://www.mi.com/global/service/support/declaration.html

WEEE Bilgileri
Bu sembolü taşıyan tüm ürünler, elektrikli ve elektronik ekipman atıklarıdır (2012/19/EU sayılı direktifte WEEE olarak belirtilmiştir) ve bunların sınıflandırılmamış evsel atıklarla birlikte atılmaması gerekir. Bunun yerine ekipman atıklarınızı, elektrikli ve elektronik ekipman atıklarının geri dönüşümü için devlet veya yerel makamlar tarafından belirlenmiş bir toplama noktasına teslim ederek insan sağlığını ve çevreyi korumanız gerekir. Doğru imha ve geri dönüşüm, çevre ve insan sağlığı üzerindeki olası olumsuz sonuçları önlemeye yardımcı olur. Söz konusu toplama noktaları ve bu tür toplama noktalarının koşul ve şartları ile ilgili daha fazla bilgi için lütfen kurulumcuya veya yerel makamlara başvurun.

Şu şirket için üretildi: Xiaomi Communications Co., Ltd.
Üretici: Yuyao City Fuda Electronic Co., Ltd.
(Mi Ekosisteminde yer alan şirketlerden biri)
Adres: No. 78 Fengyi Road, Yuyao, 315400, Zhejiang, P.R. Çin
Daha fazla bilgi için lütfen www.mi.com'u ziyaret edin

İthalatçı bilgileri için lütfen kutuya bakın.
Üretim Tarihi: Kutuya bakın
Çin'de üretilmiştir
Kullanım Kılavuzu Sürümü: V1.0

中国语言

Lees voor gebruik deze gebruikershandleiding zorgvuldig door en bewaar deze om later te kunnen raadplegen.

Voorzorgsmaatregelen

- Neem de volgende voorzorgsmaatregelen in acht om uw veiligheid te garanderen en het risico van beschadiging van de apparatuur te voorkomen.
- Het niet gebruiken van veiligheidsmaatregelen kan leiden tot ongelukken.

Verbodsteken	Onjuiste gebruiksmethoden kunnen ernstige letsels of dodelijke ongelukken veroorzaken. Lees deze sectie aan de gebruikers (bestuurders) of de personen verplicht om de gebruiker te geven (beheer).
Waarschuwingstekens	Onjuiste gebruiksmethoden kunnen ernstige letsels of dodelijke ongelukken veroorzaken. Lees deze sectie aan de gebruikers (bestuurders) of de personen verplicht om de gebruiker te geven (beheer).
Informatiepictogrammen	Onjuiste gebruiksmethoden kunnen letsels of schade aan eigendommen veroorzaken. Lees deze sectie aan de gebruikers (bestuurders) of de personen verplicht om de gebruiker te geven (beheer).

WARNING

- Raak de heter metalen behuizing van de broodrooster niet aan wanneer u deze gebruikt.
- Plaats de broodrooster niet in de buurt van warmtebronnen en deze niet blootstellen aan vuur of direct zonlicht.
- Gebruik geen accessoires die niet door de fabrikant zijn goedgekeurd, anders vervalt de garantie op de broodrooster en de garantiekaart.
- Steek geen handen, borden, messen, vorken, enz. in de toasteroven, anders kunnen de interne onderdelen beschadigd raken.
- Als er een rook ontstaat, schakel de stekker uit het stroomnet uit en/of de stroom uit voordat u de stekker uit het stopcontact trekt, anders kan er een brand ontstaan.
- Gebruik geen andere stekkers dan die van de fabrikant zijn goedgekeurd, anders vervalt de garantie op de broodrooster en de garantiekaart.
- Steek geen handen, borden, messen, vorken, enz. in de toasteroven, anders kunnen de interne onderdelen beschadigd raken.
- Als er een rook ontstaat, schakel de stekker uit het stroomnet uit en/of de stroom uit voordat u de stekker uit het stopcontact trekt, anders kan er een brand ontstaan.
- Gebruik geen andere stekkers dan die van de fabrikant zijn goedgekeurd, anders vervalt de garantie op de broodrooster en de garantiekaart.
- Gebruik geen accessoires die niet door de fabrikant zijn goedgekeurd. De broodrooster kan niet worden bedekt met een extra linnen of aluminiumfolie.
- Plaats geen andere voorwerpen op de broodrooster van de toasterovenfunctie.
- Haal de stekker uit het stopcontact als u de broodrooster langer dan 1 dag niet gebruikt.

WAARSCHUWINGEN

- Om uw veiligheid te garanderen en ongelukken door kinderen van 3 jaar en ouder en door personen met een fysieke, zintuiglijke of mentale handicap of gebrek aan ervaring en kennis (waaronder kinderen), bevat je onder bepaalde staat van of instructies hebben gekregen over het gebruik van de broodrooster door een persoon die verantwoordelijk is voor hun veiligheid.
- Dit apparaat is bedoeld voor huishoudelijk gebruik en dergelijke toepassingen zoals:
  - Keukenruimte voor personeel in winkels, kantoren en andere werkplekken;
  - boerderijen;
  - door klanten in hotels, motels en andere residentiële omgevingen;
  - B&B-achtige omgevingen.

VOORZICHTIG

- Gebruik de broodrooster niet zonder de kruimellade.
- Houd het snoer zo ver buiten het bereik van verwarmingsapparaten.
- Gebruik de broodrooster niet in de buurt van brandbare materialen.
- Haal de kruimellade regelmatig schoon om brand te voorkomen.
- Als de broodrooster niet goed werkt, of als er onderdelen ontbreken, neem dan contact op met uw dealer.
- Controleer de broodrooster na het uitpakken op beschadigingen en ontbrekende accessoires.
- Als de broodrooster niet goed werkt, of als er onderdelen ontbreken of als u de broodrooster of met een vermoeiende zachte doek voedt deze volledig is afgedroogd.
- Haal de broodrooster defect niet, haal dan onmiddellijk de stekker uit het stopcontact en gebruik deze niet meer.
- Installeer de kruimellade op de juiste manier. Trek onmiddellijk de stekker uit de toaster uit het stopcontact als de broodrooster niet goed werkt.
- Laat de broodrooster niet onbewaakt achter wanneer deze in werking is. Houd de broodrooster uit de buurt van kinderen en personen met beperkte bewegingsvermogen tijdens het gebruik. Wanneer de broodrooster niet wordt gebruikt, haal tijdens of na gebruik van de broodrooster de verwarmingselementen, de oppervlaktes en de behuizing niet aan en brandwonden te voorkomen.
- Als de broodrooster niet goed werkt, of als er onderdelen ontbreken, haal de stekker uit het stopcontact en laat u het snoer niet aan de broodrooster vastsluiten.
- Als de broodrooster niet goed werkt, of als er onderdelen ontbreken of als u de broodrooster of met een vochtige zachte doek voedt deze volledig is afgedroogd. Probeer het snoer er niet uit te halen met scherpe gereedschap, zoals een mes, want dit kan de verwarmingselementen beschadigen en elektrische schokken veroorzaken.

Productoverzicht

Opmerking: Afbeeldingen van het product en accessories in de gebruikershandleiding zijn alleen ter referentie.
Het daadwerkelijke product en de functionaliteit kunnen variëren door productverbeteringen.

Hoe te gebruiken

Bedieningspaneel

Starthendel
Druk de starthendel omlaag. De broodrooster begint verwarmen te werken op de ingestelde stand. De starthendel wordt automatisch gereset zodra het roosteren is afgelopen.

Ontdooiknop
Druk op de ontdooiknop omlaag om de broodrooster te laten werken op de ingestelde stand. Druk vervolgens op deze knop om gebruikt brood te roosteren. De starthendel wordt automatisch gereset zodra het roosteren is afgelopen.

Aanzetknop
Druk op deze knop. De broodrooster stopt verwarmen met werken en het brood springt automatisch omhoog.

Draaiknop
1. Draai aan de draaiknop om uit elkaar 1 tot 9 te kiezen. Een hogere rooststand verlengt de rooztijd en verhoogt de snapperigheid van het brood.
2. Draai aan de draaiknop om de rooztijd van het brood iemand op te warmen.

Opslaan opwarmen
Druk de inklapknop/aan/uit van de markering voor opslaan opwarmen en druk de starthendel omlaag om het gerooste brood opnieuw op te warmen.

De opschuifknop gebruiken
Druk de opschuifknop naar opschuifknop om deze uit te klappen. De opschuifknop wordt voor het algemeen gebruikt om ongerooste brood dat is gerooster opnieuw op te warmen. Het wordt aanbevolen om de opschuifknop tij (deze) 2 of 3 te gebruiken.

Opwarming
De opschuifknop kan worden gebruikt om 1 rooksnit of 2 stukjes op te warmen, in plaats van geroosterde brood. Het wordt aanbevolen om de opschuifknop tij (deze) 2 of lager te gebruiken.

Het aerste gebruik
Plaats de broodrooster op een goed geventileerde plaats. Zoe er geen brood in, draai de draaiknop naar 1 toe om de 1 te kiezen en druk de aanzetknop in om de broodrooster te laten werken. Laat de broodrooster stoet de gas verdwijnt. Dit is normaal dat de broodrooster een beetje hoeveelheid roek of gaat afgeven warmte u deze voor de eerste keer gebruikt.

Dagelijks gebruik
1. Controleer de stekker van de broodrooster op een stabiele en stoke ondergrond en steek de stekker in het stopcontact.
2. Schuif het brood in de toasteruven.
3. Druk de aanzetknop in om de broodrooster aan te zetten.
4. Druk de starthendel omlaag om de verwarmer te starten. U kunt de stand opnieuw aanpassen tijdens het verwarmen.
5. Als u de toasteruven klaar is, wordt de starthendel gereset en springt het brood in de toaster automatisch omhoog.

Opmerking: Gebruik de kruimellade regelmatig schoon.

Opmerking
1. Raak tij het verwijderen van het geroosterde brood geen metalen onderdelen aan om brandwonden te voorkomen.
2. Als u de tijd verdubbelt in de toasteruf, hoef dan de stekker uit de toaster uit het stopcontact. Haal de broodrooster volledig is afgekoeld. Raak u het brood eruit met een niet-metaal gereedschap, en niet met uw handen, anders kunt u uw handen verbrandt.
3. De opschuifknop is bedoeld voor het opwarmen van croissants, enz., terwijl de toasteruven alleen zijn bedoeld voor het opwarmen van geroosterd brood.

De kruimelade verwijderen
Als de kruimelade volledig afgekoeld, kunt u de kruimelade eruit trekken zoals op de afbeelding hieronder om deze schoon te maken.

Reiniging en onderhoud

1. Voorzien u de broodrooster schoonmaakt, moet u de stekker uit het stopcontact halen en wachten tot deze volledig is afgekoeld.
2. Gebruik een zachte doek beschikbaar met een neutraal schoonmaakmiddel om de behuizing van de broodrooster schoon te maken.
3. Gebruik een zachte doek bevochtigd met water om water, enzen nadat deze beschadigd.
4. Tot slot de kruimelade naar buiten om deze schoon te maken.
5. Om de buitenkanten schoon te maken, kunt u de broodrooster voorzichtig ondersteunen schuiten. Steek de kruimelade terug in de broodrooster nadat u hem hebben gereinigd en droogd. Ze ervoor dat u de kruimelade correct in de toaster hebben geplaatst, anders kan u de toaster niet kunnen gebruiken.
6. Bewaar de broodrooster na het schoonmaken op een koele, droge plaats.

Specificaties

Naam	Broodrooster
Model	JMTOSTI01
Nominale spanning	220-240 V~
Nominale frequentie	50-60 Hz
Nominaal vermogen	780-950 W
Netto gewicht	1.2 kg
Afmetingen	280 × 140 × 195 mm

Inhoud pakket: Broodrooster, gebruikershandleiding

Problemen oplossen

Problemen	Mogelijke oorzaken	Oplossingen
De toaster werkt niet, het geeft geen warmte	De stekker van de broodrooster is uit het stopcontact	Steek de stekker van de broodrooster in het stopcontact
	Er is een fout in de stroomkring	Controleer de zij plaats
De kleur van de toaster is zwart.	Er is een lage kwaliteit gooiecoren	Vervang de toaster
De kleur van de toaster is donkerbruin.	De ontdooiknop is mogelijk ingedrukt.	Druk bij het opwarmen van ongebruikt brood op de aanzetknop
Ik verwarm brood van vorige keer.	Er kopen zich te weet krumeks op	Haal de kruimelade eerst uit de broodrooster voor de toasteruven
Ik heb brood geroosterd, maar de toaster springt niet omhoog.	Het geroosterd brood is tij of niet oorkurk	Haal de stekker van de broodrooster uit het stopcontact en wacht tot de broodrooster volledig is afgekoeld, haal u het brood eruit met een niet-metaal gereedschap, en niet met uw handen, anders gebeurtenis zoals een mes of een

GARANTIEVERKLARING

ZIEN GARANDE VERLIEFT U SPECIFIEKE REGHTEN. MOGELIJK BEZCHRTY U OOK ZIJER ANDERE REGHTEN DIE VAN LAND TOT LAND VERSCHILLEN. DE GARANTIE GELDT ALLEEN VOOR DE ORIGINELE KOPER OF EYNTEN VAN EN IN DE CONSUMENTGEBRUIKSSITUATIES EN VRIJWILLIGHANDTERIEDE WORDEN GPGELEGD. ANDERE REGHTEN WANDEVER U MOGELIJK BEZCHRTY. WORDEN DOOR ONZE NAEF GEGEVEN. DE GARANTIE GELDT ALLEEN VOOR DE ORIGINELE KOPER EN IS NIET OVERDRAGBAAR. ANDERE REGHTEN WAN DE REGTEYN KNOW WE LAN LAND, PROVINCIE OF STAAT TE VERSCHILLEN.

1. BEPERKTE PRODUCTGARANTIE
ONZER garandeert dat de Producten bij normaal gebruik en gebruik in overeenstemming met de gebruikersinstellingen voor het betreffende Product gedurende de Garantieperiode vrij zijn van defecten in de materialen en de fabricage.

De kuur en de verwarmen dat verkort hoeden met productie geraffie verder heeuuit n de toepasselijke stoke wetgeving. Raadpleeg voor meer informatie over de garantiecondities van de stoke de officiële website van Xiaomi https://www.mi.com/global/support/warranty/.

Xiaomi garandeert de aangeleverde kopie van het Xiaomi-product bij normaal gebruik gedurende de hieronder vermelde periode vanaf de datum van de originele aankoop door de consument.
Xiaomi garandeert niet dat de aanwezig van het Product ononderbroken of foutloos is.
Xiaomi is niet aansprakelijk voor schade als gevolg van het niet volgen van de instructies die verband houden met het Product.
Xiaomi is niet aansprakelijk voor schade als gevolg van reparaties, tests en vervangingen van het Product hoegenaamd.

2. VERPLICHTINGEN
Indien er binnen de garantieperiode een hardwaredefect optreed en een gebrek claim wordt ontvangen door Xiaomi, zal Xiaomi, naar eigen goedvinden, de defecte Product of onderdeel vervangen of 'D de aankoopprijs van het Product terugbetalen, uitgezonderd eventuele verzendkosten.

3. VERKLIJEN VAN GARANTIEBEWIJZ
Om de garantieaanspraak te laten verkoelen, zal Xiaomi het aanspraakrij voor eventuele schade als gevolg van een ongeluk, nalatigheid, oplossing of gebruiksfouten, voor een onjuiste installatie of verbinding van apparatuur, voor een onjuiste of onbevoegde reparatie of wijziging van het Product, deuren voor het deze Xiaomi verdrinkt, enzo. Xiaomi kan, voor zover niet verboden in de toepasselijke wetgeving, verlangen dat u een aankoopbewijs overlegt ervolt rolldeel aan de registraatbewijzen voorzet. u garandeerdeuren zoeiing

4. UITSLUITINGEN EN BEPERKINGEN
Xiaomi geeft geen garantie voor producten, tenzij deze beperkte garantie uitsluitend van toepassing bij deel van Xiaomi gebruikt/uuuuit Product dat kan worden gebruikt/toeset de hardwarekeu, de hardwarekeu, de hardwarekeu, de hardwarekeu, de hardwarekeu, de hardwarekeu, de hardwarekeu, de hardwarekeu.
De beperkte garantie is niet van toepassing op: a) schade als gevolg van natuurramen, zoals bliksemslagen, overstromingen, aardbevingen, orkanen, tyfoonen, tornado's, hagelstormen, zware stormen, enzoeiing; b) schade als gevolg van onjuiste gebruik, c) ongeoorloofd of aanpassingen in enig deel van het Product; d) schade als gevolg van gebruik van niet-Xiaomi-producten; E) schade als gevolg van verplichten, misbruik of verkeerd gebruik; g) schade als gevolg

van het gebruik van het Product buiten het toegestane of beoogde gebruik zoals beschreven door Xiaomi of Xiaomi-geaccrediteerde dealers; h) schade als gevolg van onjuiste installatie, onbevoegd reparatie, onjuiste upgrades en uitbreidingen door jou of iedereen door een persoon die geen verlegitimeeuwrger van Xiaomi is; or i) het niet opvolgen van instructies met betrekking tot het gebruik van het Product.
Xiaomi is niet aansprakelijk voor schade als gevolg van de installatie van software of het gebruik van andere materialen die mogelijk zijn opgeslagen of bevoerd op het product. De eerst is gricht dat de gegevens, software en andere materialen van de klant niet worden beschadigd of verloren gaan door de reparatie of vervanging van Xiaomi.
Xiaomi is niet aansprakelijk voor bezoekers of voor derdeplus schade of verlies.
Xiaomi is niet aansprakelijk voor de gevolgen van de overtreding van de toepasselijke wetgeving verlengen of aanvullingen aan te brengen in deze beperkte garantie. Indien een bepaling die onwettelijk of niet-afdwingbaar wordt beskenjeeft, heeft dit geen invloed op ruch ooint dit een bestemming van de overige bepalingen van deze beperkte garantie. Xiaomi is niet verplichtgeeft dat hij wetgeving verbieden of anderszins beperkt deze Xiaomi de toepasselijke wetgeving van toepassing is, Xiaomi zal zich inspanningen om de wetgeving van de Producten die niet naar behoren zijn ingevoerd en/of die niet voor binnen zijn geproduceerd door Xiaomi-Producten, te voorkomen, te beperken of te ontmoedigen, en Xiaomi zal geen aansprakelijkheid aanvaarden voor deze gevolgen. Volgens beualeeuw wet haal u mogelijk verdeel pd garanties van de niet-officiële verkoper die het product heeft verkocht. Xiaomi vraagt u daarom contact op te nemen met de verkoper van wie u het product hebt gekocht.
De huidige garantie zijn niet van toepassing in Hong Kong en Taiwan.

5. IMPLICIETE GARANTIES
Voorzover de toepasselijke wet verbieden, zijn alle implicieteu garanties beuuerden garanties betreffende verkoopbaarheid en geschiktheid voor een bepaald doel beperkt tot de duur van deze beperkte garantie. Sommige rechtsgebieden staan geen beperkingen van de duur van een implicieteu garantie toe en de bovenstaande beperking wordt in dit geval niet toegepast.

6. SCHADEBEPERKING
Voorzover de toepasselijke wet verbieden, is Xiaomi niet aansprakelijk voor eventuele schade als gevolg van enig indirect, indirectu, speciaal of gevolgschade, waaronder, maar niet uitsluitend, of verlies van winst, of verlies van gegevens, of onderbreking van de bedrijfsvoering, ongeacht de oorzaak van de schade of de voorwaarde of op grond van een andere juridische theorie, zelfs niet wanneer Xiaomi is geïnformeerd over de mogelijkheid van dergelijke schade. Sommige rechtsgebieden staan de uitsluiting of beperking van incidentele of gevolgschade niet toe, dus het kan zijn dat bovenstaande beperking of uitsluiting niet op u van toepassing is.

7. CONTACTGEGEVENS XIAOMI
Ga voor meer informatie naar de website https://www.mi.com/global/support/warranty/ gaan.
De contactpersoon voor klantservice na verkoop mag alleen personen zijn die deel uitmaakt van het erkende servicenetwerk van Xiaomi. Als u een Xiaomi-product hebt gekocht bij een derde partij, neem dan u hieraan verbunden contact op. Indien u hulpbij hebt, neem u contact op met de dealer van Xiaomi aangewezen persoon.

Gepubliceerd door: Xiaomi Communications Co., Ltd.
Gepubliceerd door: Yuyao City Pulu Electronic Co.,Ltd.
Jiem 99 Guyuzhen Ward,
Yuyao City, Ningbo City, Zhejiang Province, STAAT, Zhejiang, P.R. China
Ga voor meer informatie naar www.mi.com

Raadpleeg de dozo voor gegevens van de importeur.
Gemaakt in China
Gemaakt in China

Verste gebruiksverwaardeelig: V1.0

AEEA-informatie
Alle producten met dit symbool bevatten lidt afgedankte elektrische en elektronische apparatuur (WEEE onder de EU-richtlijn 2012/19/EU) die moeten worden gescheiden van ongesorteerd huishoudelijk afval. Ze moeten worden recycld o de milieuvriendelijkheid van hun milieu beschermen door van afgedankte apparatuur. U te bieden bij een officiële inzamelpunt. Ga voor meer informatie over de beschikbare inzamelpunten naar uw plaatselijke overheid, regelrecht door de leverant of plaatselijke autoriteiten. Correcte verwijdering en recycling van negatief regelrecht van afgedankte apparatuur helpt de milieuvriendelijkheid van hun milieu te beschermen van de mogelijke negatieve effecten van installaties of van plaatselijke autoriteiten, voor meer informatie over de locaties en de voorwaarden van deze inzamelsystem.

EU-conformiteitsverklaring
Xiaomi Communications Co., Ltd., verklaart hierbij dat dit apparaat voldoet aan de toepasselijke richtlijnen en Europese normen en wijzigingen. De volledige tekst van de EU-conformiteitsverklaring is beschikbaar op het volgende internetadres: http://www.mi.com/global/service/support/declaration.html

乌克兰语

Уважно прочитайте цю інструкцію й збережіть її для подальшого використання.

Правила безпеки

- Щоб гарантувати безпеку й мінімізувати ризик отримання тілесних ушкоджень і пошкодження майна, дотримуйтеся наведених нижче правил безпеки.
- Недотримання вказівок з техніки безпеки може призвести до нещасних випадків.

Знак заборонених дій	Цим знаком позначені дії, які заборонено виконувати, адже це може спричинити пошкодження тостера або загрозу для безпеки користувача.
Знак попередження	Цим знаком позначені правила, яких потрібно суворо дотримуватися, адже це може спричинити пошкодження тостера або загрозу для безпеки користувача.
Знак застереження	Цим знаком позначені правила, яких потрібно дотримуватися, інакше це може спричинити незначне травмування користувача або пошкодження майна.

ЗАБОРОНЕНІ ДІЇ

- Не торкайтеся гарячого металевого корпусу під час використання тостера.
- Не розміщуйте тостер поблизу джерела тепла й не тримайте його під дощем або прямими сонячними променями.
- Не використовуйте аксесуари, які не схвалив виробник, інакше в разі несправності тостера гарантію буде скасовано.
- Не кладіть руки, тарілки, ножі, виделки й інше приладдя у відсіки для підсмажування, адже внутрішні компоненти може бути пошкоджено.
- Не занурюйте тостер, вилку й шнур живлення у воду або інші рідини. Для очищення використовуйте вологу м'яку тканину.
- Не дозволяйте дітям гратися з тостером. Тримайте прилад і шнур живлення подалі від дітей, щоб запобігти потенційним загрозам.
- Не використовуйте неоригінальні або не схвалені виробником компоненти. Тостером не можна керувати за допомогою додаткового таймера або пульта дистанційного керування.
- Нічого не кладіть на тостер, коли він під'єднаний до електромережі або гарячий, щоб запобігти пошкодженню чи загорянню.
- Від'єднайте тостер від електромережі, якщо не збирається використовувати його протягом тривалого часу.

ПОПЕРЕДЖЕННЯ

- Приладом можуть користуватися діти віком від 8 років і старше й особи зі зниженими фізичними, сенсорними чи розумовими можливостями або без досвіду та знань під наглядом чи згідно з інструкцією щодо безпечного використання приладу за умови, що вони усвідомлюють пов'язані з цим небезпеки. Діти не повинні гратися з приладом. Прибирання та користувацьке технічне обслуговування не повинне виконуватися дітьми без нагляду.
- Під'єднайте тостер до розетки живлення, що відповідає вимогам щодо напруги.
- Перш ніж переміщати чи очищувати тостер, обов'язково від'єднайте його від електромережі.
- Від'єднайте тостер від електромережі, якщо не збирається використовувати його.
- Користуйтеся тостером лише з повністю сухими руками.
- Завжди від'єднуйте тостер від електромереж, тримаючись за штепсельну вилку, а не тягнучи за шнур живлення.

- Якщо тостер, шнур живлення чи розетка пошкоджені або зламані, негайно припиніть використовувати тостер і зверніться до відділу післяпродажного обслуговування. Будь-які ремонтні роботи (зокрема заміна пошкодженого шнура живлення) мають виконуватися фахівцями, схваленими компанією Xiaomi.
- Цей тостер не призначений для використання людьми (зокрема дітьми) зі зниженими фізичними, сенсорними або розумовими можливостями або відсутністю досвіду та знань, якщо вони не знаходяться під наглядом або не отримали інструкцій щодо використання тостера від особи, відповідальної за їхню безпеку.
- Цей продукт призначений для побутового використання та в зазначених нижче умовах:
 - у кухонних куточках магазинів, офісів та інших робочих середовищ;
 - у фермерських приміщеннях;
 - клієнтами в готелях, мотелях та інших закладах тимчасового проживання;
 - у закладах, що надають послуги ночівлі й сніданок.

ЗАСТЕРЕЖЕННЯ

- Не використовуйте тостер, якщо лоток для крихт не встановлено.
- Тримайте шнур живлення подалі від поверхонь будь-яких нагрівальних приладів.
- Після кожного використання давайте тостеру повністю охолонути перед тим, як прибрати його на зберігання.
- Регулярно очищуйте лоток для крихт, щоб запобігти загорянню.
- Розміщуйте тостер на пласкій поверхні й кладіть лише по одному шматку хліба в кожний відсік для підсмажування.
- Після розпакування перевірте тостер на наявність пошкоджень та комплектність аксесуарів.
- Перш ніж очищувати тостер, від'єднайте його від електромережі, зачекайте, поки він охолоне, а потім протріть його вологою м'якою тканиною.
- Якщо тостер вийшов з ладу, негайно від'єднайте його від електромережі й припиніть його використання.
- Установіть лоток для крихт правильно. Якщо з'являється полум'я або дим, негайно від'єднайте тостер від електромережі.
- Не залишайте увімкнений тостер без нагляду. Хліб може зайнятися під час підсмажування, тому тримайте тостер якомога далі від легкозаймистих матеріалів, наприклад горючих рідин, штор або пластику. Під час або після використання тостера не торкайтеся його нагрівальних елементів, рамки для тостів або корпусу, щоб запобігти опікам.
- Якщо хліб застрягає у відсіку для підсмажування, від'єднайте тостер від електромережі й витягніть хліб після того, як тостер повністю охолоне. Не намагайтеся витягнути хліб за допомогою гострого приладдя, наприклад ножа, оскільки це може пошкодити нагрівальні елементи й спричинити ураження електричним струмом.

Опис продукту

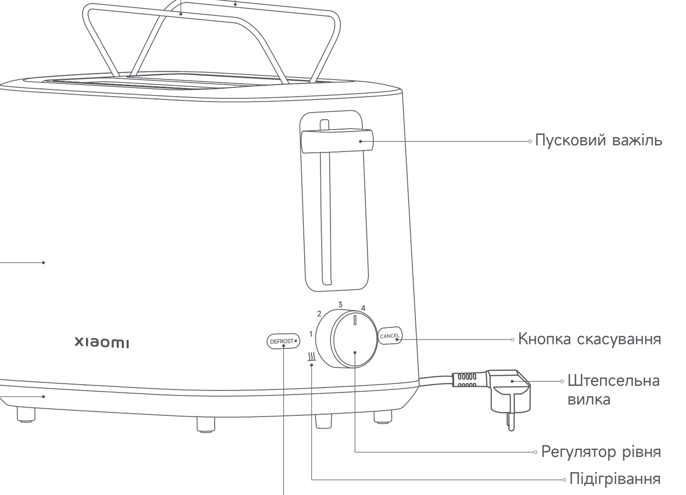

Примітка. Ілюстрації виробу й приладдя, наведені в цьому посібнику користувача, призначено виключно для довідки.
Фактичний виріб і його функції можуть відрізнятися через подальше вдосконалення.

Як використовувати

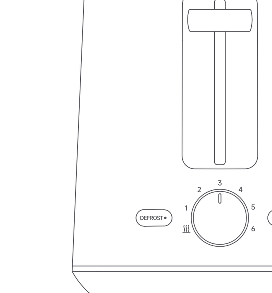

Панель керування

Пусковий важіль
Опустіть пусковий важіль, і тостер почне працювати на встановленому рівні. Пусковий важіль автоматично підніметься після підсмажування.

Кнопка розморожування
Опустіть пусковий важіль, щоб тостер почав працювати на встановленому рівні. Потім натисніть цю кнопку, щоб підсмажити охолоджений хліб. Пусковий важіль автоматично підніметься після підсмажування.

Кнопка скасування
Якщо натиснути цю кнопку, тостер припинить працювати й хліб автоматично вискочить.

Регулятор рівня
1. Поверніть регулятор рівня, щоб вибрати рівень від 1 до 6. Що вищий рівень, то довше й сильніше підсмажуватиметься хліб.
2. Також ви можете повернути регулятор рівня, щоб підігріти хліб.

Підігрівання
Поверніть регулятор рівня до позначки підігрівання й опустіть пусковий важіль, щоб підігріти підсмажений хліб.

Використання рамки для тостів
Натисніть на важіль рамки, щоб розкласти рамку для тостів. Зазвичай рамку для тостів використовують для підігрівання не нарізаного підсмаженого хліба. Для використання рамки для тостів рекомендується обрати рівень 2 або 3.

Примітка:
за допомогою рамки для тостів можна підігріти 1 круасан або 2 пончики (не нарізаний хліб). Для використання рамки для тостів рекомендується обрати рівень 3 або нижчий.

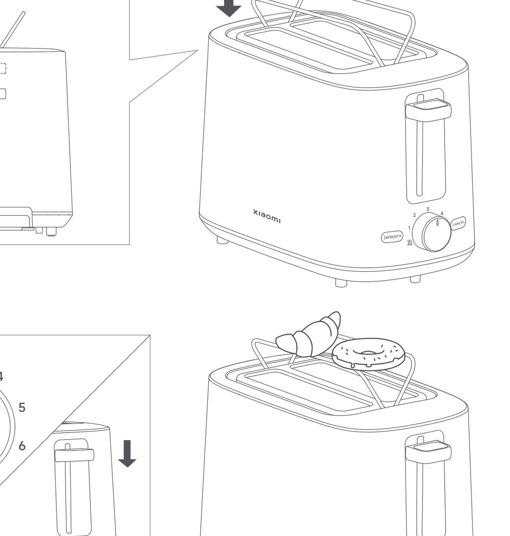

Витягання лотка для крихт
Коли тостер повністю охолоне, витягніть лоток для крихт, як показано на рисунку нижче, щоб очистити його.

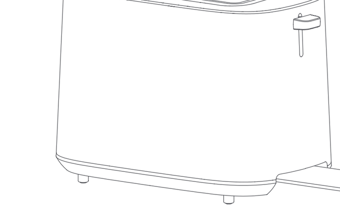

Перше використання
Розмістіть тостер у добре вентильованому місці. Поверніть регулятор рівня на рівень 6 (хліб класти не потрібно) і опустіть пусковий важіль, щоб за 2–3 цикли усунути неприємний запах. Тостер може виділяти трохи диму або запаху під час першого використання. Це нормально.

Щоденне використання
1. Розмістіть тостер на стійкій і рівній поверхню та під'єднайте його до електромережі.
2. Покладіть хліб у відсіки для підсмажування.
3. Поверніть регулятор рівня до потрібного рівня.
4. Опустіть пусковий важіль, щоб почати підсмажування. Під час підсмажування можна змінювати рівні.
5. Після підсмажування пусковий важіль підійметься й хліб автоматично вискочить із тостера.
6. Регулярно очищуйте лоток для крихт.

Примітка:
1. Виймаючи підсмажений хліб, не торкайтеся металевих компонентів тостера, щоб запобігти опікам.
2. Якщо хліб застрягає у відсіку для підсмажування, від'єднайте тостер від електромережі. Коли тостер охолоне, витягніть хліб за допомогою неметалевого інструмента (не використовуйте для цього гостре приладдя, наприклад ніж або виделку).
3. Рамка для тостів призначена для підігрівання круасанів та іншої випічки, а відсіки для підсмажування – лише для нарізаного хліба.

Очищення й технічне обслуговування

1. Перш ніж очищувати тостер, від'єднайте його від електромережі й зачекайте, поки він охолоне.
2. Протріть корпус тостера за допомогою вологої м'якої тканини й нейтрального мийного засобу.
3. Не промивайте тостер і не занурюйте його в рідину, адже це призведе до його пошкодження.
4. Витягніть лоток для крихт, щоб очистити його.
5. Щоб очистити відсіки для підсмажування, злегка потрусіть тостер догори дном. Не кладіть тверді або гострі предмети у відсіки для підсмажування під час очищення тостера, оскільки це може пошкодити його внутрішні компоненти й спричинити небезпеку.
6. Після очищення зберігайте тостер у прохолодному сухому місці.

Характеристики

Назва	Тостер Toaster
Модель	XMTSJ01FD
Номінальна напруга	220–240 В~
Номінальна частота	50–60 Гц
Номінальна потужність	780–930 Вт
Вага нетто	1,2 кг
Розміри виробу	280 × 160 × 186 мм

Комплект постачання: тостер, посібник користувача

Вирішення проблем

Проблеми	Можливі причини	Рішення
Тостер працює некоректно.	Тостер не під'єднано до електромережі. Пусковий важіль не опущено повністю.	Під'єднайте тостер до розетки. Повністю опустіть пусковий важіль донизу.
Тости недостатньо підрум'янюються.	Вибрано низький рівень підсмажування.	Підвищте рівень підсмажування.
Тости підгоряють.	Може бути натиснуто кнопку розморожування.	Якщо ви хочете розігріти неохолоджений хліб, не натискайте кнопку розморожування.
З'являється дим і запах горілого.	Забагато крихт у лотку.	Регулярно очищуйте лоток для крихт і виконуйте технічне обслуговування тостера.
Хліб застрягає у відсіку для підсмажування.	Ви використовуєте товсто нарізаний хліб або він має не квадратну форму.	Від'єднайте тостер від електромережі. Коли тостер охолоне, витягніть хліб за допомогою неметалевого інструмента (не використовуйте для цього гостре приладдя, наприклад ніж або виделку).

Схема друкованої плати

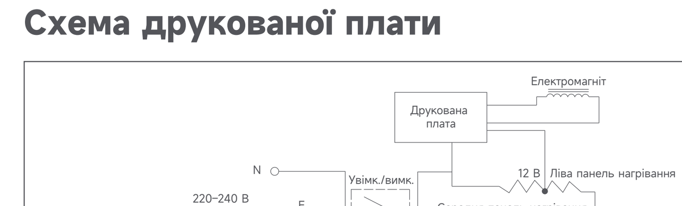

ГАРАНТІЙНІ ЗОБОВ'ЯЗАННЯ

ЦЯ ГАРАНТІЯ НАДАЄ ВАМ ПЕВНІ ПРАВА. ВИ ТАКОЖ МОЖЕТЕ МАТИ ІНШІ ПРАВА, НАДАНІ ЗА ЗАКОНОМ ВАШОЇ КРАЇНИ, ПРОВІНЦІЇ АБО ШТАТУ. У ДЕЯКИХ КРАЇНАХ, ПРОВІНЦІЯХ АБО ШТАТАХ ЗАКОН ПРО СПОЖИВАЧІВ МОЖЕ ПЕРЕДБАЧАТИ МІНІМАЛЬНИЙ ГАРАНТІЙНИЙ ПЕРІОД. XIAOMI НЕ ВИКЛЮЧАЄ, НЕ ОБМЕЖУЄ ТА НЕ ПРИПИНЯЄ ІНШІ ПРАВА, ЯКІ МОЖУТЬ У ВАС БУТИ, У БІЛЬШИЙ МІРІ, НІЖ ЦЕ ДОЗВОЛЕНО ЗАКОНОМ. ДЛЯ ПОВНОГО РОЗУМІННЯ ВАШИХ ПРАВ ПРОПОНУЄМО ВАМ ОЗНАЙОМИТИСЬ ІЗ ЗАКОНАМИ ВАШОЇ КРАЇНИ, ПРОВІНЦІЇ АБО ШТАТУ.

1. ОБМЕЖЕНА ГАРАНТІЯ НА ПРОДУКТ
XIAOMI гарантує відсутність фізичних дефектів Продукту впродовж Гарантійного періоду за умов звичайного користування відповідно до інструкції користувача Продукту.

Строки та умови гарантійного обслуговування, передбачені законодавством, регулюються відповідними законами. Докладну інформацію про додаткове гарантійне обслуговування див. на офіційному сайті Xiaomi: https://www.mi.com/global/support/warranty.

Xiaomi гарантує первинному покупцеві, що Продукт Xiaomi не матиме дефектів матеріалів і виготовлення впродовж гарантійного періоду за умов звичайного користування.
Xiaomi не гарантує, що Продукт працюватиме безперервно або без помилок.
Xiaomi не несе відповідальності за збитки, що виникли внаслідок недотримання інструкцій щодо використання Продукту.

2. ЗАСОБИ ПРАВОВОГО ЗАХИСТУ
Якщо буде виявлено дефект обладнання й компанія Xiaomi отримає дійсну скаргу впродовж Гарантійного періоду, Xiaomi зобов'язується (1) відремонтувати Продукт безкоштовно, (2) замінити Продукт або (3) відшкодувати вартість Продукту за винятком можливих витрат на транспортування.

3. ЯК ОТРИМАТИ ГАРАНТІЙНЕ ОБСЛУГОВУВАННЯ
Щоб отримати Гарантійне обслуговування, Продукт має бути доставлено в оригінальній або подібній упаковці, що забезпечує рівноцінний ступінь захисту Продукту, за адресою, указаною Xiaomi. За винятком випадків, заборонених чинним законодавством, для отримання гарантійного обслуговування Xiaomi може висувати вимоги щодо пред'явлення доказів придбання Продукту та/або реєстрації Продукту.

4. ВИНЯТКИ Й ОБМЕЖЕННЯ
Якщо компанією Xiaomi не передбачено інше, ця Обмежена гарантія застосовується тільки до Продукту, який вироблено компанією Xiaomi або для неї, що можна ідентифікувати за торговельною маркою, торговим найменуванням або прикріпленим логотипом Xiaomi або Mi.
Обмежена гарантія не застосовується в таких випадках: (а) пошкодження через стихійне лихо, як-от удар блискавки, торнадо, повінь, пожежа, землетрус або інші зовнішні причини; (б) недбалість; (в) комерційне використання; (г) зміни або модифікації будь-якої частини Продукту; (д) пошкодження, спричинене використанням продуктів, вироблених не компанією Xiaomi; (е) пошкодження, спричинене через нещасний випадок, неправильне поводження або неправильне використання; (є) пошкодження через використання Продукту за межами дозволеного або не за призначенням, як описано компанією Xiaomi, або через неправильну напругу чи інші характеристики електроживлення; (ж) пошкодження через

Ви відповідаєте за резервне копіювання будь-яких даних, програмного забезпечення або інших матеріалів, які ви можете зберігати на продукті. Є ймовірність, що такі дані, програмне забезпечення або інші матеріали будуть втрачені або переформатовані під час обслуговування, і компанія Xiaomi не несе відповідальності забудь-які такі пошкодження або втрату.
Торгові представники, агенти й працівники Xiaomi не вповноважені вносити будь-які зміни, доповнення або додатки до цієї Обмеженої гарантії. Якщо будь-яка умова вважатиметься незаконною або такою, що не має позовної сили, це не зменшить законність або позовну силу решти умов і не вплине на них.
Якщо це не заборонено законом і якщо компанія Xiaomi не обіцяла інше, післяпродажні послуги буде обмежено країною або регіоном первісного придбання.
На продукти, які не було належним чином імпортовано та/або не було належним чином вироблено компанією Xiaomi та/або не було належним чином придбано в компанії Xiaomi або офіційного продавця Xiaomi, ці гарантії не поширюються. Згідно з чинним законодавством ви можете мати право на гарантії від неофіційного роздрібного продавця, який продав продукт. Тому Xiaomi пропонує вам звернутися до роздрібного продавця, у якого ви придбали продукт.
Поточні гарантії не застосовуються в Гонконгу й на Тайвані.

5. ГАРАНТІЯ, ЯКА МАЄТЬСЯ НА УВАЗІ
Окрім випадків, заборонених чинним законодавством, усі гарантії, які маються на увазі (включно з гарантіями товарної придатності та придатності для конкретної цілі) діють не довше цієї обмеженої гарантії. У деяких юрисдикціях не дозволяється обмежувати тривалість гарантій, які маються на увазі, тому в них зазначене вище обмеження не буде застосовано.

6. ОБМЕЖЕННЯ ЩОДО ЗБИТКІВ
Окрім випадків, заборонених чинним законодавством, Xiaomi не несе відповідальності за будь-які випадкові, непрямі, особливі або наслідкові збитки, зокрема втрату прибутків, доходу або даних, збитки, що виникають через порушення явної або такої, що мається на увазі, гарантії чи умови, або на будь-якій іншій юридичній підставі, навіть якщо компанію Xiaomi повідомляли про ймовірність таких збитків. У деяких юрисдикціях не дозволяється виключати або обмежувати особливі, непрямі або наслідкові збитки, тому зазначене вище обмеження або виняток може не застосовуватися до вас.

7. КОНТАКТНА ІНФОРМАЦІЯ XIAOMI
Відвідайте веб-сайт (для клієнтів): https://www.mi.com/global/support/warranty
Контактна особа з питань післяпродажного обслуговування може бути будь-якою особою з авторизованої сервісної мережі Xiaomi, авторизованим дистриб'ютором Xiaomi або кінцевим постачальником, який продав продукт вам. У разі виникнення запитань звертайтеся до відповідної особи, яку може вказати Xiaomi.

Декларація відповідності для ЄС

Ми, компанія Yuyao City Fuda Electronic Co., Ltd., заявляємо, що це обладнання відповідає застосовним директивам, європейським стандартам і поправкам до них. Повний текст заяви для ЄС про відповідність наведено в Інтернеті за такою адресою: http://www.mi.com/global/service/support/declaration.html

Інформація щодо WEEE

Усі продукти, позначені цим символом, вважаються відходами електричного та електронного обладнання (WEEE відповідно до Директиви 2012/19/EU), які слід утилізувати окремо від несортованих побутових відходів. Щоб захистити здоров'я людей і навколишнє середовище, потрібно здавати непрацююче обладнання до спеціалізованих пунктів збору, визначених державними або місцевими органами влади, для подальшої переробки. Правильна утилізація та переробка допоможуть запобігти негативним наслідкам для навколишнього середовища та здоров'я людей. За додатковою інформацією про розташування та умови роботи подібних пунктів збору звертайтеся до компанії, яка виконала встановлення, або до місцевих органів влади.

Виготовлено для: Xiaomi Communications Co., Ltd.
Виробник: Yuyao City Fuda Electronic Co., Ltd.
(компанія Екосистеми Mi)
Адреса: No. 78 Fengyi Road, Yuyao, 315400, Zhejiang, P.R. China
Щоб дізнатися більше, відвідайте сайт www.mi.com

Докладні відомості про імпортера наведено на коробці.
Дата виробництва: див. коробку
Виготовлено в Китаї

Версія посібника користувача: V1.0

Đọc kỹ hướng dẫn sử dụng này trước khi sử dụng và giữ lại để tham khảo về sau.

Thận trọng

- Để đảm bảo an toàn cho bạn và giảm thiểu rủi ro gây ra thương tích cá nhân hoặc thiệt hại tài sản, vui lòng tuân thủ các biện pháp an toàn sau đây.
- Việc không tuân theo các cảnh báo an toàn có thể dẫn đến tai nạn.

Ký hiệu Nghiêm cấm	Mọi nội dung đánh dấu bằng ký hiệu này đều phải bị cấm, nếu không thì có thể gây hư hỏng cho máy nướng bánh mì hoặc gây nguy hiểm cho an toàn cá nhân của người dùng.
Ký hiệu Cảnh báo	Mọi nội dung đánh dấu bằng ký hiệu này đều phải tuân thủ nghiêm ngặt, nếu không thì có thể gây hư hỏng cho máy nướng bánh mì và thậm chí gây nguy hiểm cho an toàn cá nhân của người dùng.
Ký hiệu Chú ý	Mọi nội dung đánh dấu bằng ký hiệu này đều phải được tuân theo, nếu không thì có thể gây thương tích nhẹ hoặc thiệt hại tài sản.

NGHIÊM CẤM

- Không chạm vào vỏ kim loại nóng của máy nướng bánh mì trong khi sử dụng.
- Không đặt máy nướng bánh mì gần bất kỳ nguồn nhiệt nào hoặc để máy tiếp xúc với mưa hoặc ánh nắng trực tiếp.
- Không sử dụng các phụ kiện không được nhà sản xuất chấp thuận, nếu không máy nướng bánh mì sẽ không được bảo hành nếu gặp trục trặc.
- Không đặt tay, đĩa, dao, nĩa, v.v. vào các khe nướng bánh mì, nếu không các bộ phận bên trong có thể bị hỏng.
- Không ngâm máy nướng bánh mì, phích cắm và dây nguồn vào nước hoặc bất kỳ chất lỏng nào khác. Sử dụng vải mềm ẩm để lau chùi.
- Không cho trẻ em đùa nghịch với máy nướng bánh mì. Giữ máy và dây nguồn tránh xa tầm tay trẻ em để ngăn ngừa rủi ro tiềm ẩn.
- Không sử dụng bất kỳ bộ phận không nguyên gốc hoặc bộ phận nào không được nhà sản xuất chấp thuận. Máy nướng bánh mì không thể được điều khiển thông qua bộ hẹn giờ bên ngoài hoặc điều khiển từ xa.
- Không đặt bất kỳ vật nào khác lên trên máy nướng bánh mì khi máy đang cắm điện hoặc đang nóng để tránh hư hỏng hoặc cháy nổ.
- Rút phích cắm máy nướng bánh mì khi không sử dụng trong thời gian dài.

CẢNH BÁO

- Trẻ em từ 8 tuổi trở lên và những người bị suy giảm khả năng về thể chất, giác quan hoặc tinh thần hoặc thiếu kinh nghiệm và kiến thức có thể sử dụng thiết bị này nếu được giám sát hoặc hướng dẫn về việc sử dụng thiết bị một cách an toàn và hiểu rõ các mối nguy hiểm có thể xảy ra. Để thiết bị xa tầm tay trẻ em. Trẻ em không được vệ sinh và bảo trì thiết bị mà không có sự giám sát.
- Kết nối máy nướng bánh mì với ổ cắm điện đáp ứng yêu cầu về điện áp.
- Đảm bảo rút phích cắm của máy nướng bánh mì trước khi di chuyển hoặc làm sạch máy.
- Rút phích cắm máy nướng bánh mì khi không sử dụng.
- Luôn vận hành máy nướng bánh mì khi tay khô ráo hoàn toàn.
- Luôn rút phích cắm của máy nướng bánh mì bằng cách kéo phích cắm điện thay vì kéo dây nguồn.
- Nếu dây nguồn bị hỏng thì phải được thay thế bởi các chuyên gia từ nhà sản xuất, nhóm dịch vụ sau bán hàng hoặc các bộ phận có chức năng tương tự để tránh nguy cơ mất an toàn.

- Nếu máy nướng bánh mì, dây nguồn hoặc phích cắm bị hỏng, hãy ngừng sử dụng máy nướng bánh mì ngay lập tức và liên hệ với nhóm dịch vụ sau bán hàng. Mọi hoạt động sửa chữa (bao gồm cả thay dây nguồn) đều phải do các chuyên gia được Xiaomi ủy quyền thực hiện.
- Máy nướng bánh mì không được thiết kế cho người khuyết tật về thể chất, giác quan hoặc tâm thần hoặc những người thiếu kinh nghiệm và kiến thức (bao gồm cả trẻ em) sử dụng, trừ khi họ được giám sát hoặc được hướng dẫn về việc sử dụng máy nướng bánh mì bởi một người chịu trách nhiệm về sự an toàn của họ.
- Thiết bị này được sử dụng trong gia đình và các ứng dụng tương tự như:
- khu vực bếp ăn của nhân viên trong cửa hàng, văn phòng và các môi trường làm việc khác;
- nhà ở trang trại;
- khách hàng trong khách sạn, nhà nghỉ ven đường và các môi trường kiểu cư trú khác;
- môi trường kiểu chỗ nghỉ qua đêm kèm bữa sáng.

CHÚ Ý

- Không sử dụng máy nướng bánh mì khi chưa lắp khay đựng vụn bánh.
- Giữ dây nguồn cách xa bề mặt của bất kỳ thiết bị làm nóng nào.
- Sau mỗi lần sử dụng, hãy để máy nướng bánh mì nguội hoàn toàn rồi mới cất.
- Thường xuyên vệ sinh khay đựng vụn bánh để tránh cháy.
- Hãy đặt máy nướng bánh mì trên một bề mặt phẳng và chỉ cho một lát bánh mì vào mỗi khe nướng.
- Hãy kiểm tra xem máy nướng bánh mì có bị hỏng và thiếu phụ kiện không sau khi mở bao bì.
- Trước khi vệ sinh, hãy nhớ rút phích cắm của máy nướng bánh mì và lau bằng vải mềm ẩm sau khi máy nguội hoàn toàn.
- Nếu máy nướng bánh mì gặp trục trặc, hãy rút phích cắm ngay lập tức và ngừng sử dụng.
- Lắp khay đựng vụn bánh đúng cách. Nếu xuất hiện lửa hoặc khói, hãy rút phích cắm máy nướng bánh mì ngay lập tức.
- Không được để máy nướng bánh mì tự chạy mà không có người giám sát. Vì bánh mì có thể bắt lửa trong khi nướng, hãy đặt máy nướng bánh mì tránh xa mọi chất dễ cháy như chất lỏng dễ cháy, rèm cửa và nhựa. Trong quá trình sử dụng hoặc khi dùng máy nướng bánh mì, không chạm vào bộ phận làm nóng, vỉ nướng và vỏ máy để tránh bị bỏng.
- Nếu bánh mì bị kẹt trong khe nướng, hãy rút phích cắm của máy nướng bánh mì và lấy bánh mì ra sau khi máy nướng bánh mì nguội hoàn toàn. Không cố lấy bánh mì ra bằng dụng cụ sắc nhọn như dao, vì việc này có thể làm hỏng bộ phận làm nóng và gây ra điện giật.

Tổng quan về sản phẩm

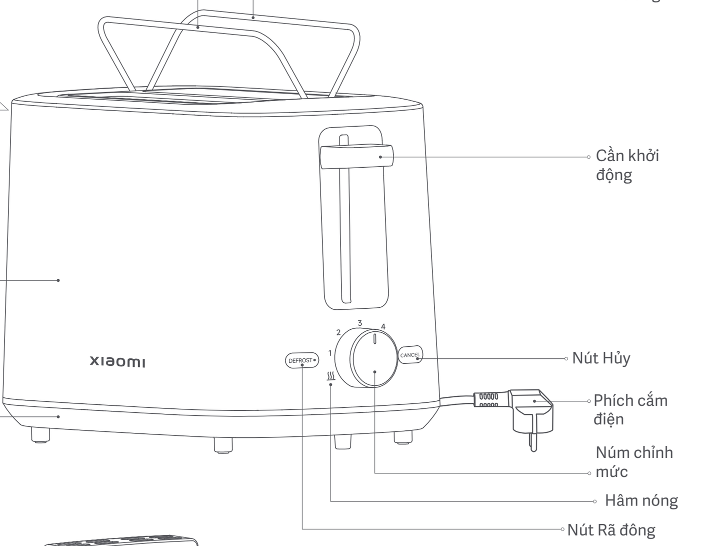

Lưu ý: Minh họa về sản phẩm và phụ kiện trong hướng dẫn sử dụng chỉ mang tính chất tham khảo. Sản phẩm và chức năng thực tế có thể thay đổi do cải tiến sản phẩm.

Cách sử dụng

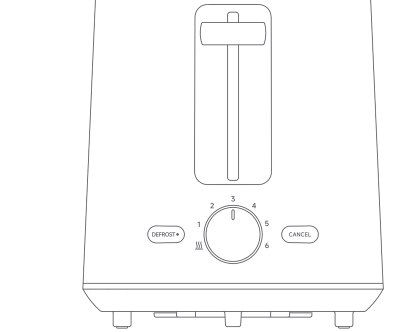

Bảng điều khiển

Cần khởi động
Nhấn cần khởi động xuống và máy nướng bánh mì sẽ bắt đầu hoạt động ở mức đã đặt. Cần khởi động sẽ tự động đặt lại sau khi quá trình nướng kết thúc.

Nút Rã đông
Nhấn cần khởi động xuống để chạy máy nướng bánh mì ở mức đã đặt. Sau đó nhấn nút này để nướng bánh mì bảo quản lạnh.
Cần khởi động sẽ tự động đặt lại sau khi quá trình nướng kết thúc.

Nút Hủy
Khi nhấn nút này, máy nướng bánh mì sẽ ngừng hoạt động và tự động bật bánh mì lên.

Núm chỉnh mức
1. Xoay núm chỉnh mức để chọn từ mức 1–6. Mức nướng cao hơn sẽ kéo dài thời gian nướng và tăng độ nướng của bánh mì.
2. Bạn cũng có thể xoay núm chỉnh mức để hâm nóng bánh mì.

Hâm nóng
Xoay núm chỉnh mức đến vạch hâm nóng và nhấn cần khởi động xuống để hâm nóng bánh mì nướng.

Sử dụng vỉ nướng
Nhấn trục truyền động vỉ nướng để mở vỉ nướng. Vỉ nướng bánh mì thường được sử dụng để hâm nóng bánh mì chưa cắt lát đã nướng sẵn. Khuyến nghị nên sử dụng vỉ nướng bánh mì ở mức 2 hoặc 3.

Lưu ý:
Vỉ nướng bánh mì có thể được dùng để làm nóng 1 chiếc bánh sừng bò hoặc 2 chiếc bánh rán thay vì làm nóng bánh mì cắt lát. Khuyến nghị nên sử dụng vỉ nướng bánh mì ở mức 3 trở xuống.

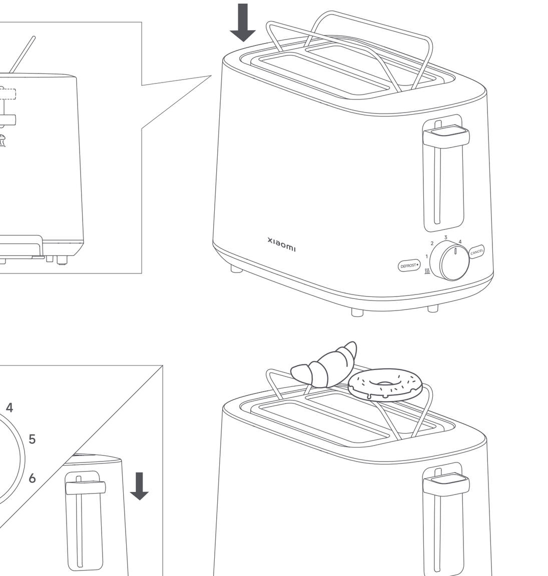

Tháo khay đựng vụn bánh
Sau khi máy nướng bánh mì nguội hoàn toàn, hãy kéo khay đựng vụn bánh mì ra như minh họa trong hình bên dưới để vệ sinh.

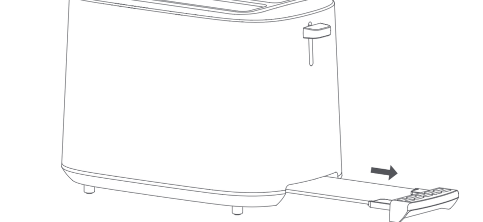

Sử dụng lần đầu
Đặt máy nướng bánh mì ở nơi thoáng gió. Không cho bánh mì vào, vặn núm chỉnh mức về mức 6 và nhấn cần khởi động xuống để máy nướng bánh mì chạy không có bánh mì trong 2–3 chu kỳ nhằm loại bỏ mùi hôi. Việc máy nướng bánh mì phát ra một lượng khói hoặc mùi nhỏ khi dùng lần đầu là bình thường.

Sử dụng hằng ngày
1. Đặt máy nướng bánh mì trên bề mặt ổn định và bằng phẳng rồi cắm điện.
2. Đặt bánh mì cắt lát vào khe nướng.
3. Xoay núm chỉnh mức đến mức nướng mong muốn.
4. Nhấn cần khởi động xuống để bắt đầu làm nóng. Bạn có thể điều chỉnh lại mức nướng trong khi làm nóng.
5. Sau khi hoàn tất quá trình làm nóng, cần khởi động sẽ được đặt lại và máy nướng bánh mì sẽ tự động bật bánh mì lên.
6. Thường xuyên vệ sinh khay đựng vụn bánh.

Lưu ý:
1. Khi lấy bánh mì nướng ra, không chạm vào bất kỳ bộ phận kim loại nào để tránh bị bỏng.
2. Nếu bánh mì bị kẹt trong khe nướng, hãy rút phích cắm của máy nướng bánh mì. Sau khi máy nướng bánh mì nguội hoàn toàn, dùng một dụng cụ không phải kim loại để lấy bánh mì ra, thay vì bất kỳ dụng cụ sắc nhọn nào như dao hoặc nĩa.
3. Vỉ nướng được thiết kế để làm nóng bánh sừng bò, v.v., trong khi các khe nướng chỉ được dùng để làm nóng bánh mì cắt lát.

Vệ sinh và bảo dưỡng

1. Trước khi vệ sinh máy nướng bánh mì, hãy nhớ rút phích cắm và đợi máy nguội.
2. Hãy dùng một miếng vải mềm làm ẩm bằng chất tẩy rửa trung tính để lau vỏ máy nướng bánh mì.
3. Không súc hoặc ngâm máy nướng bánh mì, nếu không máy sẽ bị hỏng.
4. Kéo khay đựng vụn bánh ra để làm sạch.
5. Để làm sạch các khe nướng bánh mì, bạn có thể lật ngược và lắc nhẹ máy nướng bánh mì. Không để vật cứng hoặc sắc nhọn vào khe nướng bánh mì để vệ sinh vì như vậy có thể làm hỏng các bộ phận bên trong hoặc gây ra nguy cơ mất an toàn.
6. Cất máy nướng bánh mì ở nơi khô ráo, thoáng mát sau khi vệ sinh.

Thông số kỹ thuật

Tên	Máy nướng bánh mì
Model	XMTSJ01FD
Điện áp định mức	220–240 V~
Tần số định mức	50–60 Hz
Công suất định mức	780–930 W
Trọng lượng tịnh	1,2 kg
Kích thước sản phẩm	280 × 160 × 188 mm

Chi tiết sản phẩm trong bao bì: Máy nướng bánh mì, hướng dẫn sử dụng

Xử lý sự cố

Các sự cố	Những nguyên nhân có thể gây ra sự cố	Giải pháp
Máy nướng bánh mì không hoạt động bình thường.	Máy nướng bánh mì đã rút phích cắm. Cần khởi động không được ấn xuống đúng vị trí.	Cắm máy nướng bánh mì vào ổ cắm. Nhấn cần khởi động xuống đúng vị trí.
Màu sắc bánh mì nướng nhạt.	Mức nướng thấp được chọn.	Tăng mức nướng.
Màu sắc bánh mì nướng đậm.	Có thể do đã nhấn nút rã đông.	Khi làm nóng bánh mì không bảo quản trong tủ lạnh thì không cần nhấn nút rã đông.
Có khói và mùi cháy.	Có quá nhiều mảnh vụn tích tụ.	Làm sạch khay đựng vụn bánh mì và bảo dưỡng máy nướng bánh mì thường xuyên.
Bánh mì bị kẹt trong khe nướng.	Bánh mì cắt lát dày hoặc không vuông vức.	Rút phích cắm máy nướng bánh mì. Sau khi máy nướng bánh mì nguội hoàn toàn, dùng một dụng cụ không phải kim loại để lấy bánh mì ra, thay vì bất kỳ dụng cụ sắc nhọn nào như dao hoặc nĩa.

Sơ đồ mạch

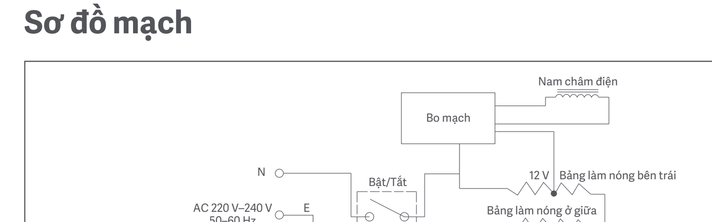

THÔNG BÁO BẢO HÀNH

BẢO HÀNH NÀY CẤP CHO BẠN CÁC QUYỀN CỤ THỂ VÀ BẠN CÓ THỂ CÓ CÁC QUYỀN KHÁC THEO LUẬT Ở BANG, TỈNH HOẶC QUỐC GIA CỦA BẠN. TRÊN THỰC TẾ, Ở MỘT SỐ QUỐC GIA, TỈNH HOẶC BANG, LUẬT TIÊU DÙNG CÓ THỂ ÁP DỤNG MỘT THỜI HẠN BẢO HÀNH TỐI THIỂU. NGOÀI NHỮNG GÌ ĐƯỢC PHÉP THEO LUẬT, XIAOMI KHÔNG LOẠI TRỪ, GIỚI HẠN HAY ĐÌNH CHỈ CÁC QUYỀN KHÁC MÀ BẠN CÓ THỂ CÓ. ĐỂ HIỂU ĐẦY ĐỦ CÁC QUYỀN CỦA BẠN, XIN MỜI BẠN THAM KHẢO CÁC LUẬT Ở BANG, TỈNH HOẶC QUỐC GIA CỦA BẠN.

1. BẢO HÀNH SẢN PHẨM HỮU HẠN
XIAOMI bảo đảm rằng các Sản phẩm không có khiếm khuyết về vật liệu và gia công trong điều kiện sử dụng bình thường và sử dụng tuân theo hướng dẫn sử dụng Sản phẩm tương ứng trong Thời hạn bảo hành.

Thời hạn và các điều kiện liên quan đến bảo hành hợp pháp được áp dụng theo luật địa phương tương ứng. Để biết thêm thông tin về các lợi ích bảo hành cho người tiêu dùng, hãy truy cập trang web chính thức của Xiaomi: https://www.mi.com/global/support/warranty.

Xiaomi bảo đảm với người mua đầu tiên rằng Sản phẩm của Xiaomi không có khiếm khuyết về vật liệu và gia công trong điều kiện sử dụng bình thường và sử dụng tuân theo hướng dẫn sử dụng Sản phẩm tương ứng trong Thời hạn bảo hành.
Xiaomi không bảo đảm rằng việc vận hành Sản phẩm sẽ không có lỗi hay không bị gián đoạn.
Xiaomi không chịu trách nhiệm đối với những thiệt hại phát sinh từ sự không tuân thủ các hướng dẫn có liên quan đến việc sử dụng Sản phẩm.

2. BIỆN PHÁP KHẮC PHỤC
Nếu có khiếm khuyết phần cứng được phát hiện và Xiaomi nhận được yêu cầu bồi thường hợp lệ trong Thời hạn bảo hành, thì Xiaomi sẽ (1) sửa chữa sản phẩm miễn phí, (2) thay thế sản phẩm, hoặc (3) hoàn tiền cho Sản phẩm, trừ các chi phí vận chuyển có thể có.

3. CÁCH NHẬN DỊCH VỤ BẢO HÀNH
Để nhận dịch vụ bảo hành, bạn phải gửi Sản phẩm trong bao bì nguyên bản hoặc bao bì tương tự có mức độ bảo vệ Sản phẩm tương đương đến địa chỉ được Xiaomi chỉ định. Ngoại trừ phạm vi bị cấm theo luật áp dụng, Xiaomi có thể yêu cầu bạn đưa ra bằng chứng mua hàng và/hoặc tuân theo các yêu cầu đăng ký trước khi nhận dịch vụ bảo hành.

4. ĐIỀU KHOẢN LOẠI TRỪ VÀ GIỚI HẠN
Trừ trường hợp có quy định khác của Xiaomi, Bảo hành hữu hạn này chỉ áp dụng cho Sản phẩm do Xiaomi sản xuất hoặc được sản xuất cho Xiaomi và có thể nhận dạng bằng thương hiệu, nhãn hiệu hoặc logo "Xiaomi" hay "Mi".
Bảo hành hữu hạn này không áp dụng cho mọi (a) Thiệt hại do thiên tai, như: sét đánh, lốc xoáy, lũ lụt, hỏa hoạn, động đất hoặc các nguyên nhân bên ngoài khác; (b) Sự bất cẩn; (c) Mục đích sử dụng thương mại; (d) Sự thay đổi hoặc sửa đổi ở bất kỳ phần nào của Sản phẩm; (e) Thiệt hại do sử dụng sản phẩm không phải của Xiaomi; (f) Thiệt hại do tai nạn, sự lạm dụng hoặc sử dụng sai cách; (g) Thiệt hại do vận hành Sản phẩm ngoài mục đích sử dụng dự kiến hoặc được phép mà Xiaomi mô tả hoặc với nguồn điện hay điện áp không phù hợp; hoặc (h) Thiệt hại do dịch vụ (gồm cả nâng cấp và mở rộng) do bất kỳ ai không phải là đại diện của Xiaomi thực hiện.

Bạn có trách nhiệm sao lưu mọi dữ liệu, phần mềm hoặc tài liệu khác mà bạn có thể lưu trữ hoặc giữ gìn trong sản phẩm. Rất có thể dữ liệu, phần mềm hoặc tài liệu khác trong thiết bị sẽ bị mất hoặc bị định dạng lại trong quá trình thực hiện dịch vụ, Xiaomi không chịu trách nhiệm đối với các thiệt hại hoặc tổn thất đó.
Bên bán lại, đại lý hoặc nhân viên của Xiaomi không được ủy quyền thực hiện bất kỳ sự sửa đổi, mở rộng hay bổ sung nào đối với Bảo hành hữu hạn này. Nếu có bất kỳ điều khoản nào bị tuyên là không hợp pháp hay không thể thực hiện, thì tính hợp pháp hoặc tính có thể thực hiện của các điều khoản còn lại sẽ không bị ảnh hưởng.
Các dịch vụ hậu mãi sẽ bị giới hạn ở quốc gia hoặc khu vực mua hàng ban đầu, trừ phi điều này bị luật pháp nghiêm cấm hoặc có hứa hẹn khác của Xiaomi.
Các sản phẩm không được nhập khẩu thích đáng và/hoặc không được Xiaomi sản xuất và/hoặc không được thu nhận thích đáng từ Xiaomi hoặc đơn vị bán chính thức của Xiaomi sẽ không được bảo hành theo các bảo hành hiện tại.
Theo luật áp dụng, bạn có quyền hưởng bảo hành từ bên bán lẻ không chính thức đã bán sản phẩm. Do đó, Xiaomi mời bạn liên hệ với bên bán lẻ đã bán sản phẩm cho bạn.
Các bảo hành hiện tại không áp dụng tại Hồng Kông và Đài Loan.

5. BẢO HÀNH NGỤ Ý
Trừ phạm vi bị cấm theo luật áp dụng, mọi sự bảo hành ngụ ý (bao gồm các bảo hành về khả năng bán được và sự phù hợp với một mục đích cụ thể) sẽ có thời gian hữu hạn tương đương với thời hạn tối đa của bảo hành hữu hạn này. Một số khu vực pháp lý không cho phép hạn chế thời hạn của bảo hành ngụ ý, nên giới hạn nêu trên sẽ không được áp dụng trong các trường hợp đó.

6. GIỚI HẠN THIỆT HẠI
Trừ phạm vi bị cấm theo luật áp dụng, Xiaomi sẽ không chịu trách nhiệm đối với mọi thiệt hại phát sinh do tai nạn, các thiệt hại gián tiếp, đặc biệt hoặc do hậu quả, bao gồm nhưng không giới hạn ở tổn thất lợi nhuận, doanh thu hoặc dữ liệu, các thiệt hại phát sinh từ sự vi phạm điều kiện hoặc bảo hành ngụ ý hoặc rõ ràng, hay theo bất kỳ lý thuyết luật pháp nào khác, ngay cả khi Xiaomi đã được thông báo về khả năng xuất hiện các thiệt hại này. Một số khu vực pháp lý không cho phép loại trừ hay giới hạn các thiệt hại đặc biệt, gián tiếp hay do hậu quả, nên giới hạn nêu trên có thể không áp dụng cho bạn.

7. LIÊN HỆ VỚI XIAOMI
Khách hàng vui lòng truy cập trang web: https://www.mi.com/global/support/warranty
Người liên hệ đối với dịch vụ hậu mãi có thể là bất kỳ người nào trong mạng lưới dịch vụ được ủy quyền của Xiaomi, nhà phân phối được ủy quyền của Xiaomi hoặc bên bán hàng cuối cùng bán sản phẩm cho bạn. Nếu bạn có nghi ngại, hãy liên hệ với nhân viên thích hợp mà Xiaomi có thể xác định.

Tuyên bố về sự phù hợp với EU

Qua tài liệu này, chúng tôi, Yuyao City Fuda Electronic Co., Ltd., tuyên bố rằng thiết bị này tuân thủ các Chỉ thị và Tiêu chuẩn Châu Âu áp dụng, cùng với các phần sửa đổi. Toàn bộ nội dung của Tuyên bố về sự phù hợp với EU có sẵn tại địa chỉ Internet sau: http://www.mi.com/global/service/support/declaration.html

Thông tin về WEEE

Tất cả các sản phẩm có biểu tượng này đều là rác thải thiết bị điện và điện tử (WEEE như trong 2012/19/EU), không nên vứt bỏ chúng cùng với rác thải sinh hoạt chưa phân loại. Thay vào đó, để bảo vệ môi trường và sức khỏe của mọi người, bạn nên mang thiết bị thải loại đến điểm thu gom được chỉ định để tái chế rác thải thiết bị điện và điện tử, do chính quyền hoặc cơ quan địa phương chỉ định. Việc tái chế và xử lý vứt bỏ đúng cách sẽ giúp ngăn ngừa những hậu quả tiêu cực tiềm tàng đối với môi trường và sức khỏe của con người. Vui lòng liên hệ với bên lắp đặt hoặc cơ quan địa phương để biết thêm thông tin về địa điểm cũng như các điều khoản và điều kiện của điểm thu gom.

Sản xuất cho: Xiaomi Communications Co., Ltd.
Nhà sản xuất: Yuyao City Fuda Electronic Co., Ltd.
(một công ty thuộc Hệ sinh thái Mi)
Địa chỉ: No. 78 Fengyi Road, Yuyao, 315400, Zhejiang, P.R. China
Để biết thêm thông tin, vui lòng truy cập www.mi.com

Để biết chi tiết về nhà nhập khẩu, vui lòng tham khảo hộp.
Ngày sản xuất: Xem trên hộp
Sản xuất tại Trung Quốc
Hướng dẫn sử dụng phiên bản V1.0